

SERVIÇO AUTÔNOMO DE ÁGUA E ESGOTO
Município de Sorocaba
DEPARTAMENTO ADMINISTRATIVO - SETOR DE LICITAÇÃO E CONTRATOS

PREGÃO ELETRÔNICO Nº 73/2014

**PREGÃO ELETRÔNICO DESTINADO A AQUISIÇÃO DE LACRES DA TAMPA
FRONTAL E DE CORTE DE FORNECIMENTO, PELO TIPO MENOR PREÇO POR
LOTE, CONFORME PROCESSO ADMINISTRATIVO Nº 5.056/2014-SAAE.....**

01. PREÂMBULO.

- 1.1 -** De conformidade com o disposto no **Processo Administrativo nº 5.056/2014 -SAAE**, o **SERVIÇO AUTÔNOMO DE ÁGUA E ESGOTO DE SOROCABA** torna público, para conhecimento dos interessados, que se acha aberto o **PREGÃO ELETRÔNICO Nº 73/2014** em epígrafe.
- 1.2 -** A presente licitação é do tipo “**menor preço por lote**”; processar-se-á de conformidade com o disposto na Lei nº 10.520/2002 e subsidiariamente na Lei Federal nº 8.666/93 e posteriores alterações, Decreto nº 5.450 de 31/05/05, Decreto Municipal nº 14.575 de 05/09/2005, Decreto Municipal nº 14.576 de 05/09/2005, Decreto Municipal nº 18.475 de 03/08/2010, Lei Municipal nº 9.449 de 22/12/2010 e Lei Complementar nº 123 de 14/12/2006, bem como das condições estabelecidas neste edital e nos anexos integrantes.
- 1.3 -** As propostas serão enviadas por meio eletrônico, através da Internet, do dia **21/08/2014** até o dia **05/09/2014**, sendo que o acolhimento das propostas será até às **09:00 horas do dia 05/09/2014**. **A Sessão Pública ocorrerá no dia 05/09/2014, às 10:00 horas.**
- 1.3.1 -** Este certame utiliza-se do aplicativo “**licitações**”, do Portal Eletrônico do Banco do Brasil S/A, conforme convênio de cooperação técnica.
- 1.4 -** As informações e os procedimentos desta licitação serão executados pelo Setor de Licitação e Contratos do SAAE, pelos telefones (15) 3224-5814 e 5815, fax (15) 3224-5820 e Internet através do site www.licitacoes-e.com.br. Comunicações através de correspondência: endereçar ao Serviço Autônomo de Água e Esgoto de Sorocaba, **ATENÇÃO DO SETOR DE LICITAÇÃO E CONTRATOS**, Avenida Pereira da Silva, nº 1.285 - Jardim Santa Rosália, Sorocaba/SP - CEP: 18.095-340.

1.5 - Integram este edital:

- **Anexo I** – Especificação do Objeto;
- **Anexo II** – Termo de Referência;
- **Anexo III** - Especificação Técnica de Projeto;
- **Anexo IV** – Modelo de Carta Proposta;
- **Anexo V** – Declaração de Inexistência de Empregado Menor no Quadro da Empresa;
- **Anexo VI** – Declaração - Lei Municipal 10.128/2012, Decreto Municipal 20.786/2013 e Decreto Municipal 20.903/2013;

02. OBJETO

2.1 - O presente Pregão Eletrônico tem por objeto **aquisição de lacres da tampa frontal e de corte de fornecimento**, conforme quantidades e especificações constantes no **Anexo I** e no **Termo de Referência - Anexo II**, por solicitação do Departamento de Água - Setor de Rede e Ligação de Água.

03. PRAZO E CONDIÇÕES DE ENTREGA.

3.1 - O prazo para a entrega dos materiais, objeto do presente Pregão Eletrônico, será de **30 (trinta) dias corridos**, contados a partir da data de recebimento do Pedido de Compra.

3.2 - A licitante vencedora é obrigada a entregar e descarregar os materiais no almoxarifado do SAAE, em Sorocaba/SP, à Avenida Comendador Camillo Júlio, nº 255 - Jardim Ibiti do Paço, nos dias úteis, das 08:00 às 15:00 horas, por sua conta e risco.

3.3 - Os materiais serão considerados recebidos após a conferência e aprovação pelo almoxarifado. Constatadas irregularidades no objeto, o SAAE, sem prejuízo das penalidades cabíveis, poderá:

3.3.1 - Rejeitá-lo no todo ou em parte se não corresponder às especificações do **Anexo I** e do **Termo de Referência - Anexo II**, determinando sua substituição, o que, nesta hipótese, deverá ocorrer no prazo máximo de **02 (dois) dias úteis**, sendo de responsabilidade da licitante vencedora todas as despesas e riscos relativos à substituição.

3.3.2 - Determinar sua complementação se houver diferença de quantidades.

3.4 - A critério exclusivo do SAAE, poderá ser tolerado atraso na entrega dos materiais se ocorrerem motivos relevantes que os justifiquem.

3.5 - Os materiais deverão ser fornecidos pela licitante vencedora de acordo com as especificações e orientações, contidos no **Anexo I**, no **Termo de Referência - Anexo II**, elaborado pelo Chefe do Departamento de Água, engenheiro Rodolfo da Silva Oliveira Barboza e na Especificação Técnica de Projeto nº 009 - **Anexo III**, elaborada pela Comissão de Materiais e Marcas.

04. PROPOSIÇÃO E REAJUSTE DE PREÇOS.

4.1 - Para proposição de preços, a licitante vencedora deverá considerar os materiais entregues e descarregados no almoxarifado do SAAE, conforme subitem 3.2.

4.2 - Os preços propostos na presente licitação serão fixos e irrevogáveis, nos termos da Lei Federal nº 8.666/93.

05. CONDIÇÃO DE PAGAMENTO.

5.1 - O pagamento será efetuado pelo SAAE em **30 (trinta) dias corridos**, após a entrega total dos materiais, mediante apresentação da nota fiscal eletrônica, devidamente conferida e liberada pelo Departamento de Água - Setor de Rede e Ligação de Água.

5.1.1 - Em caso de inobservância culposa quanto ao critério de pagamento, o SAAE suportará a incidência, sobre o valor da nota fiscal eletrônica, da variação do Índice Geral de Preços de Mercado- IGPM, acumulado entre a data da exigibilidade e a data de seu efetivo pagamento.

06. PROCEDIMENTO.

6.1 - Este Pregão Eletrônico será realizado em Sessão Pública, por meio da internet, com as condições de segurança - criptografia e autenticação, em todas as suas fases.

6.2 - Os trabalhos serão conduzidos por Pregoeiro e Equipe de Apoio indicados pelo Serviço Autônomo de Água e Esgoto de Sorocaba, operadores do sistema do Pregão Eletrônico.

07. CONDIÇÕES PARA PARTICIPAR DA LICITAÇÃO.

7.1 - As interessadas em participar desta licitação devem atender a todas as exigências constantes deste edital e seus anexos.

7.2 - Ficam impedidas de participar deste Pregão Eletrônico aquelas que:

7.2.1 -tenham sido declaradas inidôneas para contratar com a Administração Pública;

7.2.2 -estejam suspensas temporariamente para licitar e impedidas de contratar com a Administração Pública, nos termos do inciso III do artigo 87 da lei 8.666/93 e suas alterações posteriores;

7.2.3 -esteja em regime de falência, concordata, recuperação judicial e extrajudicial, nos termos da Lei nº 11.101/2005, artigo 52, Inciso II;

7.2.4 -incorram nas condições impeditivas previstas no artigo 9º da Lei Federal nº 8.666, de 21 de junho de 1993, e suas atualizações;

7.2.5 -tenham sócios, responsável técnico ou integrante da equipe técnica, que sejam funcionários do SAAE;

7.2.6 -por si ou seus sócios sejam participantes do capital de outra empresa que esteja participando da mesma licitação;

7.2.7 -tenham responsável técnico ou integrante das equipes técnicas pertencente à outra empresa que esteja participando da mesma licitação;

7.2.8 -enquadradas nas vedações previstas na Lei Municipal nº 10.128 de 2012, regulamentada pelos Decretos Municipais nº 20.786 de 2013 e 20.903 de 2013.

08. CREDENCIAMENTO DAS LICITANTES NO BANCO DO BRASIL.

8.1 - Para participar do Pregão Eletrônico a licitante deverá:

- 8.1.1** - Dispor de chave de identificação, senha pessoal e intransferível, obtida junto às Agências do Banco do Brasil S/A, sediados no País.
- 8.1.2** - Credenciar representantes, mediante a apresentação de procuração por instrumento público ou particular, com firma reconhecida, atribuindo poderes para formular lances de preços e praticar todos os demais atos e operações no sistema.
- 8.1.3** - Apresentar em sendo sócio, proprietário, dirigente (ou assemelhado) da licitante, cópia do respectivo ato constitutivo, estatuto ou Contrato Social, no qual estejam expressos seus poderes para exercer direitos e assumir obrigações.
- 8.1.4** - Ter a sua chave de identificação e a senha válida por 01 (um) ano para serem utilizadas em qualquer Pregão Eletrônico.
- 8.1.5** - Responder exclusivamente pelo sigilo da senha, bem como seu uso em qualquer transação efetuada diretamente ou por seu representante, não cabendo ao Banco do Brasil S/A e ao Serviço Autônomo de Água e Esgoto de Sorocaba a responsabilidade por eventuais danos decorrentes de uso indevido de senha, ainda que por terceiros.
- 8.1.6** - Responder legalmente por seu credenciamento e de seu representante legal junto ao sistema eletrônico, bem como quanto aos atos praticados e sua capacidade técnica para realização das transações inerentes ao Pregão Eletrônico.
- 8.1.7** - Digitar senha pessoal e intransferível do representante credenciado e encaminhar a proposta de preços, na data e horário limite estabelecidos.
- 8.1.8** - Reconhecer que ao encaminhar sua proposta está de acordo e atende às exigências de habilitação previstas no edital.
- 8.1.9** - Acompanhar as operações no sistema eletrônico durante a sessão pública do Pregão, sendo responsável pelo ônus decorrente da perda de negócios diante da não observância de quaisquer mensagens emitidas pelo sistema ou de sua desconexão.
- 8.2** - Em se tratando de microempresa ou empresa de pequeno porte, nos termos da Lei Complementar nº 123, de 14/12/2006 e para que essa possa gozar dos benefícios previstos no capítulo V da referida Lei, é necessário que a licitante, à época do credenciamento no Banco do Brasil, acrescente as expressões “Microempresa” ou “EPP” à sua firma ou denominação, conforme o caso.

8.2.1 - Caso a licitante já esteja cadastrada no Sistema e não constem os dados acima em sua firma ou denominação, deverá providenciar a alteração de seu cadastro no Sistema.

09. RECEBIMENTO, ABERTURA DAS PROPOSTAS E FORMULAÇÃO DE LANCES.

9.1 - As propostas serão recebidas até o horário pré-estabelecido e o SERVIÇO AUTÔNOMO DE ÁGUA E ESGOTO DE SOROCABA fará a divulgação dos preços propostos, cabendo ao Pregoeiro avaliar a aceitabilidade dos mesmos.

9.2 - A licitante ao incluir sua **PROPOSTA no sistema eletrônico**, deverá obrigatoriamente, especificar:

9.2.1 - No campo de **“valor total por lote”**, o preço em real (**CIF**), nele inclusas todas as despesas diretas e indiretas decorrentes do fornecimento, como frete, embalagens, impostos, taxas e outros que porventura possam ocorrer.

9.3 - **A licitante ao incluir sua proposta, informações adicionais ou anexo, não poderá identificar-se, sob pena de desclassificação.**

9.4 - Para efetuar seus lances, as licitantes deverão estar conectadas ao sistema para dar início à etapa competitiva. A cada lance ofertado a licitante será imediatamente informada do seu recebimento, ficando registrado o horário e valor.

9.5 - Somente serão aceitos lances de valores inferiores ao valor do último lance registrado no sistema.

9.6 - Se ocorrer dois ou mais lances do mesmo valor, prevalecerá aquele que for recebido e registrado em primeiro lugar.

9.7 - As licitantes serão informadas, em tempo real, o valor do menor lance registrado. As demais licitantes não saberão quem é o autor do lance.

9.8 - Durante a sessão pública de disputa de preços, o Pregoeiro poderá, a seu critério - quando da existência de mais de um lote - adotar a disputa de lotes simultâneos na sala de disputa (multilotes/multisalas), quando poderão ser realizados, numa única sessão de disputa, vários lotes de forma simultânea até o limite de dez lotes.

9.9 - Se no decorrer da etapa competitiva houver a desconexão com o Pregoeiro, o sistema poderá permanecer acessível aos licitantes para recepção dos lances, retomando o Pregoeiro, quando possível, sua atuação no certame, sem prejuízo dos atos.

9.9.1 - Se a desconexão persistir por tempo superior a 10 (dez) minutos, a sessão será suspensa e terá reinício somente após comunicação expressa às licitantes, através de mensagem eletrônica, divulgando data e hora da reabertura da sessão.

9.10 - O fechamento da etapa de lances ocorrerá mediante aviso emitido pelo sistema que dará início ao período aleatório de tempo de até 30 (trinta) minutos. A sessão será automaticamente encerrada.

9.10.1 - O Pregoeiro poderá encerrar facultativamente a sessão, mediante aviso de fechamento iminente dos lances e subsequente transcurso do prazo de 30 (trinta) minutos.

9.10.2 - O Pregoeiro poderá encaminhar pelo sistema, contraproposta diretamente à licitante que tenha apresentado o lance de menor preço, para que seja obtido preço ainda melhor, quando decidirá pela sua aceitação.

9.11 - Após o encerramento dos lances ou depois da negociação, quando for o caso, a licitante de menor preço será imediatamente informada da decisão do Pregoeiro de aceitar o lance de menor valor.

9.12 - As licitantes que deixarem de dar seus lances, terão suas propostas verificadas pelo Pregoeiro para verificar se estão em conformidade ao custo estimado da contratação.

10. PROPOSTA.

10.1 - A proposta deverá obedecer aos seguintes critérios:

10.1.1 - Proposta Eletrônica.

10.1.1.1 - Conforme estabelecido no subitem 9.2, inciso 9.2.1 deste edital.

10.1.2 - Proposta Escrita.

10.1.2.1 - Após o encerramento da sessão pública no sistema do Banco do Brasil, a licitante arrematante deverá apresentar a proposta por escrito, especificando o valor unitário, total e a marca do item arrematado, conforme **Modelo de Carta Proposta - Anexo IV**

10.1.2.1.1 - A proposta deverá ser apresentada juntamente com os documentos habilitatórios, conforme prazo estabelecido no subitem 13.1.

10.1.2.2 - A proposta de preço deverá conter as seguintes informações:

10.1.2.2.1 - Razão social e endereço completo da empresa;

10.1.2.2.2 - data e assinatura do representante legal da empresa;

10.1.2.2.3 - o prazo de garantia, conforme subitem 18.1;

10.1.2.2.4 - o prazo de validade da proposta, não poderá ser inferior à **60 (sessenta) dias corridos**, contados a partir da data da apresentação da mesma.

10.1.2.2.5 - telefone, fax e e-mail, para envio de correspondência;

10.1.2.2.6 - agência bancária e nº da conta corrente para pagamento.

11. ENVIO E ANÁLISE DA DOCUMENTAÇÃO DE HABILITAÇÃO E DA PROPOSTA.

11.1 - A licitante que apresentou a melhor oferta deverá encaminhar a documentação para habilitação, **IMEDIATAMENTE**, via fax (15) 3224-5820 ou e-mail idiaracarvalho@saaesorocaba.sp.gov.br, após solicitação do Pregoeiro, com posterior apresentação de cópias autenticadas, no prazo máximo de **03 (três) dias úteis**, contados a partir da solicitação do Pregoeiro no sistema eletrônico, para o endereço mencionado no subitem 13.1.

- 11.1.1** - Constatado o atendimento das condições e exigências fixadas no edital, a licitante será declarada vencedora.
- 11.1.2** - Caso a licitante não atenda às exigências habilitatórias, o Pregoeiro examinará a oferta subsequente, solicitando a sua documentação, imediatamente, via fax ou e-mail, com posterior apresentação de cópias autenticadas, no prazo máximo de **03 (três) dias úteis**, contados a partir da solicitação e assim, sucessivamente, na ordem de classificação até a apuração de uma proposta que atenda este edital, sendo a respectiva licitante declarada vencedora.
- 11.2** - A proposta de preço, ajustada ao lance final, deverá ser imediatamente enviada via fax ou e-mail, após solicitação do Pregoeiro no sistema eletrônico e posteriormente apresentada no prazo de **03 (três) dias úteis**, contados a partir do encerramento da disputa, devendo estar assinada pelo detentor de representatividade da licitante.
- 11.3** - A licitante vencedora fica incumbida de apresentar procuração e cópia do contrato social ou documento equivalente (devidamente autenticados), que designe expressamente seu representante habilitado para assinatura da proposta de preço ajustada, após solicitação do Pregoeiro no sistema eletrônico e, posteriormente, apresentada no prazo de **03 (três) dias úteis**, contados a partir do encerramento da disputa.

12. JULGAMENTO DA PROPOSTA.

- 12.1** - Esta licitação é do tipo “**menor preço por lote**” e a classificação se dará pela ordem crescente dos preços propostos.
- 12.2** - Se a proposta ou lance de menor valor estiver em desacordo, o Pregoeiro examinará a proposta ou lance subsequente, na ordem de classificação, verificando a aceitabilidade e procedendo a sua habilitação. Esse procedimento se repetirá sucessivamente, até a apuração de uma proposta ou lance que atenda às exigências do edital.
- 12.3** - Os atos do procedimento e as circunstâncias relevantes, serão registrados em ata e publicados pelo sistema.
- 12.4** - Será assegurada, como critério de desempate, preferência de contratação para as Microempresas e Empresas de Pequeno Porte, conforme previsto na Lei Complementar nº 123, de 14/12/2006.
- 12.4.1** - A identificação da licitante como Microempresa - ME ou Empresa de Pequeno Porte - EPP deverá ser feita na forma do subitem 8.2 deste edital.

12.5 - Entende-se por empate, aquelas situações em que as propostas apresentadas pelas microempresas ou empresas de pequeno porte sejam iguais ou até 5% (cinco por cento) superiores à proposta de menor preço.

12.6 - Para efeito do disposto no subitem 12.5 deste edital, ocorrendo o empate, proceder-se-á da seguinte forma:

12.6.1 - a microempresa ou empresa de pequeno porte melhor classificada será convocada para apresentar nova proposta, a qual deverá ser feita no prazo máximo de **05 (cinco) minutos** após o encerramento dos lances, sob pena de preclusão do direito. Caso ofereça proposta inferior à melhor classificada, passará à condição de primeira classificada do certame;

12.6.2 - não ocorrendo interesse da microempresa ou empresa de pequeno porte na forma do subitem 12.6.1, serão convocadas as remanescentes que porventura se enquadrem na hipótese do subitem 12.5, na ordem classificatória, para o exercício do mesmo direito;

12.6.3 - no caso de equivalência dos valores apresentados pelas microempresas e empresas de pequeno porte que se encontrem no intervalo estabelecido no subitem 12.5 deste edital, será realizado sorteio entre elas para que se identifique aquela que primeiro poderá apresentar a melhor oferta.

12.7 - Na hipótese da não contratação nos termos previstos no subitem 12.5, voltará à condição de primeira classificada, a empresa autora da proposta de menor preço originalmente apresentada.

12.8 - O disposto nos subitens 12.5 e 12.6 somente se aplicarão quando a proposta de menor preço não tiver sido apresentada por microempresa ou empresa de pequeno porte.

13. HABILITAÇÃO.

13.1 - A licitante arrematante deverá apresentar em até **03 (três) dias úteis**, após a etapa de lances, no Setor de Licitação e Contratos do SERVIÇO AUTÔNOMO DE ÁGUA E ESGOTO DE SOROCABA, no horário das **08:00 às 16:00 horas**, os documentos a seguir, em envelope fechado e lacrado, consignando-se externamente as expressões:

ENVELOPE DE HABILITAÇÃO.

PREGÃO ELETRÔNICO Nº 73/2014.

PROCESSO ADMINISTRATIVO Nº 5.056/2014-SAAE.

Serviço Autônomo de Água e Esgoto - Setor de Licitação e Contratos.

Av. Pereira da Silva, 1285 - Jd. Santa Rosália - Sorocaba/SP - 18.095-340.

Razão Social da Licitante, endereço, telefone e e-mail.

13.2 - HABILITAÇÃO JURÍDICA (art. 28 da LEI), conforme o caso:

a) Registro empresarial na Junta Comercial, no caso de empresário individual e, em se tratando de sociedades empresárias ou simples, o ato constitutivo, estatuto ou contrato social em vigor, devidamente registrado na Junta Comercial ou no Cartório de Registro Civil de Pessoas Jurídicas, nos termos da lei e conforme o caso, e, ainda, no caso de sociedades por ações, acompanhado de documentos de eleição de seus administradores;

a1) Os documentos descritos no subitem “a” deverão estar acompanhados de todas as alterações ou da consolidação respectiva, conforme legislação em vigor.

b) Decreto de autorização e ato de registro ou autorização para funcionamento expedido pelo órgão competente, tratando-se de empresa ou sociedade estrangeira em funcionamento no país, quando a atividade assim o exigir;

13.3 - REGULARIDADE FISCAL E TRABALHISTA (art. 29 da LEI):

a) Prova de inscrição no Cadastro Nacional de Pessoas Jurídicas do Ministério da Fazenda (CNPJ);

b) Prova de inscrição no Cadastro de Contribuintes Estadual ou Municipal, se houver, relativo ao domicílio ou sede do licitante, pertinente ao seu ramo de atividade e compatível com o objeto deste certame;

c) Prova de regularidade para com as Fazendas Federal e Estadual, do domicílio ou sede do licitante, ou outra equivalente na forma da lei, mediante a apresentação das seguintes certidões:

c1) Certidão Conjunta Negativa de Débitos ou Certidão Conjunta Positiva com Efeitos de Negativa, relativos a Tributos Federais e à Dívida Ativa da União, expedida pela Secretaria da Receita Federal; e

- c2)** Certidão de Regularidade de ICMS - Imposto sobre Circulação de Mercadorias e Serviços, expedida pela Secretaria da Fazenda ou Certidão Negativa ou Positiva com Efeitos de Negativa de Débitos Tributários expedidas pela Procuradoria Geral do Estado de São Paulo, nos termos da Resolução Conjunta SF/PGE 02, de 09/05/2013 ou declaração de isenção ou de não incidência assinada pelo representante legal do licitante, sob as penas da lei;
- d)** Prova de regularidade perante o Sistema de Seguridade Social – INSS mediante a apresentação da CND - Certidão Negativa de Débito ou CPD-EN - Certidão Positiva de Débito com Efeitos de Negativa;
- e)** Prova de regularidade perante o Fundo de Garantia por Tempo de Serviço (FGTS), por meio da apresentação do CRF - Certificado de Regularidade do FGTS;
- f)** Prova de inexistência de débitos inadimplidos perante a Justiça do Trabalho, mediante a apresentação da Certidão Negativa de Débitos Trabalhistas (CNDT) ou Certidão Positiva de Débitos Trabalhistas com os mesmos efeitos da certidão negativa (CNDT-EN), nos termos do Título VII-A da Consolidação das Leis do Trabalho, aprovada pelo Decreto-Lei no 5.452, de 1o de maio de 1943.
- g)** A comprovação de regularidade fiscal das microempresas e empresas de pequeno porte somente será exigida para efeito da emissão do **Pedido de Compra**.
- g1)** As microempresas e empresas de pequeno porte, por ocasião da participação neste certame, deverão apresentar toda a documentação exigida para fins de comprovação de regularidade fiscal, mesmo que esta apresente alguma restrição;
- g2)** Havendo alguma restrição na comprovação da regularidade fiscal, será assegurado o prazo de **04 (quatro) dias úteis**, a contar da **publicação da homologação do certame**, prorrogáveis por igual período, a critério desta Autarquia, para a regularização da documentação, pagamento ou parcelamento do débito, e emissão de eventuais certidões negativas ou positivas com efeito de certidão negativa;

g3) A não-regularização da documentação, no prazo previsto no subitem “g2”, implicará na **decadência do direito à contratação**, sem prejuízo das sanções previstas neste edital, procedendo-se à convocação dos licitantes para, em sessão pública, retomar os atos referentes ao procedimento licitatório, nos termos do art. 4º, inciso XXIII, da Lei Federal nº. 10.520/02.

13.4 - QUALIFICAÇÃO ECONÔMICO-FINANCEIRA (art. 31 da LEI):

- a) Fazer prova de possuir capital social registrado e não inferior a **8% (oito por cento)** do valor total arrematado comprovado através da apresentação da cópia do Certificado de Registro Cadastral, Contrato Social ou alteração contratual devidamente registrada na Junta Comercial.
- b) Certidão Negativa de Falência, insolvência, recuperação judicial ou extrajudicial, expedida pelo distribuidor judicial da sede do licitante pessoa jurídica ou empresário individual.

13.5 - DOCUMENTOS COMPLEMENTARES:

- a) Declaração de que não existem no quadro de funcionários da empresa, menores de 18 (dezoito) anos efetuando trabalho noturno, perigoso ou insalubre ou ainda, empregado com idade inferior a 16 (dezesesseis) anos efetuando qualquer trabalho, salvo na condição de aprendiz, a partir de 14 (quatorze) anos, conforme **Anexo V**.
- b) Declaração de cumprimento ao exigido no artigo 1º da Lei Municipal nº 10.128, de 30 de Maio de 2012, regulamentada pelo Decreto Municipal 20.786/2013 e alterada pelo Decreto Municipal 20.903/2013, conforme **Anexo VI**.

13.6 - Na hipótese de não constar prazo de validade das certidões apresentadas, este SAAE aceitará como válidas as expedidas até 90 (noventa) dias imediatamente anteriores à data de apresentação dos envelopes.

13.7 - Os documentos necessários à habilitação mencionados acima poderão ser apresentados no original ou por qualquer processo de cópia autenticada em cartório ou publicação em órgão da Imprensa Oficial, nos termos do Artigo 32 da Lei 8.666/93.

13.7.1 - Os documentos que puderem ter sua autenticidade confirmada através da Internet estarão dispensados de autenticação.

13.8 - Se a licitante estiver credenciada no Banco do Brasil com o CNPJ-MF da matriz, todos os documentos habilitatórios deverão ser apresentados com o CNPJ-MF da matriz, ou se estiver credenciada com o CNPJ-MF da filial, todos os documentos habilitatórios deverão ser apresentados com o CNPJ-MF da filial, exceto aqueles documentos que, pela própria natureza, comprovadamente, forem emitidos somente em nome da matriz.

13.9 - O pedido de compra e o faturamento serão executados de acordo com o CNPJ-MF constante nos documentos habilitatórios apresentados.

13.10 - O não atendimento de alguma dessas exigências acarretará na desclassificação de sua proposta.

13.11 - Atendidas as exigências previstas neste edital, será declarada vencedora, com a adjudicação e homologação do objeto da licitação pela autoridade competente.

13.12 - O Pregoeiro apreciará os recursos que houver, dando ciência à autoridade competente da decisão final.

OBS: Solicitamos às licitantes, para facilitar a análise e julgamento dos documentos, que estes sejam apresentados na ordem enumerada no item 13 e seus subitens, devidamente numerados e reunidos com presilha para facilitar a juntada no processo.

14. SANÇÕES POR INADIMPLEMENTO.

14.1 - Pelo inadimplemento de qualquer cláusula ou simples condição deste edital, ou pelo descumprimento parcial ou total do mesmo, as partes ficarão sujeitas às sanções e consequências legais previstas na seção V do capítulo III da Lei Federal nº 8.666/93, em especial:

14.1.1 - multa de 20% (vinte por cento) sobre o valor total da proposta, no caso de recusa injustificada da licitante vencedora em receber o Pedido de Compra, aceitar ou retirar o instrumento equivalente ou total descumprimento da obrigação assumida;

- 14.1.2** - multa de 10% (dez por cento) sobre o valor total da nota fiscal eletrônica, se os materiais entregues estiverem em desconformidade com as especificações contidas nos **Anexos I e II**, e não forem substituídos conforme subitem 3.3.1; não havendo a referida substituição, o Pedido de Compra poderá, a critério do SAAE, ser rescindido, sem prejuízo da multa prevista no subitem 14.1.1;
- 14.1.3** - multa diária de 1% (um por cento) do valor total do Pedido de Compra, na eventualidade do não cumprimento do prazo de entrega estabelecido no subitem 3.1, até o limite de 10% (dez por cento); ao fim dos quais, se a entrega não tiver sido efetuada, o Pedido de Compra poderá, a critério do SAAE, ser rescindido sem prejuízo da multa estabelecida no subitem 14.1.1;
- 14.1.4** - multa diária de 1% (um por cento), do o valor total do Pedido de Compra, até o limite de 10% (dez por cento), pelo descumprimento a qualquer cláusula deste edital;
- 14.1.5** - a licitante que, convocada dentro do prazo de validade da sua proposta, não celebrar o contrato, deixar de entregar ou apresentar documentação falsa exigida para o certame, ensejar o retardamento da execução de seu objeto, não mantiver a proposta, falhar ou fraudar na execução do contrato, comportar-se de modo inidôneo ou cometer fraude fiscal, ficará **IMPEDIDA DE LICITAR E CONTRATAR pelo prazo de até 05 (cinco) anos**, com o Município e, será descredenciado no sistema de cadastramento de fornecedores, garantido o direito à ampla defesa, sem prejuízo das multas previstas em edital e no contrato e das demais cominações legais (Art.7º, Lei Federal 10.520/02).
- 14.2** - A aplicação de qualquer penalidade prevista no presente Pregão Eletrônico não exclui a possibilidade de aplicação das demais, bem como das penalidades previstas na Lei Federal nº 8.666/93.
- 14.3** - Os valores de eventuais multas serão descontados dos pagamentos devidos pelo SAAE Sorocaba, ou ainda, quando for o caso, cobrados judicialmente.
- 14.4** - Os casos de rescisão, se eventualmente ocorrerem, serão formalmente motivados nos autos do processo, assegurados o contraditório e a ampla defesa.

15. RECURSO FINANCEIRO.

15.1 - Para atender à despesa decorrente do presente Pregão Eletrônico, será onerada verba própria do SAAE, conforme a dotação nº 24.04.01 3.3.90.30 17 512 7008 2227 04.

16. RECURSOS.

16.1 - Declarado o vencedor, qualquer licitante poderá, durante a sessão pública, de forma **imediate e motivada**, em campo próprio do sistema, manifestar sua intenção de recorrer, quando lhe será concedido prazo de **03 (três) dias** para apresentar as razões de recurso, ficando as demais licitantes, desde logo, intimadas para, querendo, apresentarem contrarrazões em igual prazo, que começará a contar do término do prazo da recorrente, sendo-lhes assegurada vista imediata dos elementos indispensáveis à defesa dos seus interesses.

16.1.1 - A falta de manifestação **imediate e motivada** da licitante quanto à intenção de recorrer, importará na decadência desse direito, ficando o pregoeiro autorizado a adjudicar o objeto à licitante declarada vencedora.

16.2 - Os recursos interpostos contra a decisão do Pregoeiro não terão efeito suspensivo.

16.3 - Decididos os recursos e constatada a regularidade dos atos procedimentais, será adjudicado o objeto à licitante vencedora do certame.

16.4 - Dar-se-á conhecimento às interessadas da decisão dos recursos por intermédio de comunicação por e-mail, fax ou outra maneira formal.

17. FISCALIZAÇÃO.

17.1 - O SAAE designará o Chefe do Setor de Departamento de Água, senhor **Engº Rodolfo Barboza**, para representá-lo na qualidade de fiscalizador do Pedido de Compras. O fiscalizador poderá designar outros funcionários para auxiliá-lo no exercício da fiscalização.

18. GARANTIA.

18.1 - A licitante vencedora deverá assegurar a garantia legal prevista no art. 12 da Lei 8.078/90.

19. DISPOSIÇÕES GERAIS E ESCLARECIMENTOS.

- 19.1** - A licitação será processada e julgada pelo Pregoeiro do SERVIÇO AUTÔNOMO DE ÁGUA E ESGOTO DE SOROCABA.
- 19.2** - Os pedidos de esclarecimentos referentes ao processo licitatório deverão ser enviados ao pregoeiro, **até o terceiro dia útil** que anteceder a data fixada para abertura da sessão pública, através do e-mail: licitacao@saaesorocaba.sp.gov.br ou pelo fax: (15) 3224-5820.
- 19.3** - O SAAE poderá a qualquer tempo, adiar, revogar, total ou parcialmente, ou mesmo anular o presente Pregão Eletrônico, sem que disso decorra qualquer direito de indenização ou ressarcimento para as licitantes, seja de que natureza for, nos termos do Artigo 49, § 1º, da Lei Federal nº 8.666/93.
- 19.4** - Durante a fase de preparação das propostas, as licitantes interessadas que tenham tomado conhecimento do edital, poderão fazer, eletronicamente, impugnações, que serão recebidas até o **segundo dia útil** que anteceder a data final de acolhimento das propostas.
- 19.5** - A apresentação da proposta na licitação será considerada como evidência de que a licitante:
- 19.5.1** - Examinou criteriosamente todos os termos e anexos do edital, que os comparou entre si e obteve do Pregoeiro informações sobre qualquer parte duvidosa, antes de apresentá-la.
 - 19.5.2** - Considerou que os elementos desta licitação lhe permitem a elaboração de uma proposta totalmente satisfatória.
- 19.6** - A participação neste Pregão Eletrônico implica no conhecimento e submissão a todas as cláusulas e condições deste edital, bem como de todos os seus anexos.
- 19.7** - O custo estimado encontra-se disponível no Setor de Licitação e Contratos.

Sorocaba, 21 de agosto de 2014.

ADHEMAR JOSÉ SPINELLI JUNIOR
DIRETOR GERAL

ANEXO I

SERVIÇO AUTÔNOMO DE ÁGUA E ESGOTO
Município de Sorocaba
DEPARTAMENTO ADMINISTRATIVO - SETOR DE LICITAÇÃO E CONTRATOS
PREGÃO ELETRÔNICO Nº 73/2014

<u>LOTE 01</u>			
ITEM	QTDE.	UNID.	ESPECIFICAÇÃO DO OBJETO
01	10.000	PÇ	<p>Lacre da tampa frontal, conforme ETP 009. Especificação: O lacre da tampa frontal deverá ser composto por cabo de aço galvanizado 7x7 ou 6x7, obrigatoriamente do tipo não pré-formado, com resistência mínima a tração de 2.3KN, comprimento útil de 840 mm e com diâmetro de 1.6mm (tolerância de +/- 1mm). O corpo do lacre deve ser fabricado em liga de zamak de acordo com a norma NBR 6180. O corpo deve apresentar identificação com 7 (sete) dígitos em ordem sequencial, logotipo do SAAE de Sorocaba e o nome do fabricante. As marcações podem ser do tipo estampagem mecânica em baixo relevo ou impressão a laser. O conjunto, cabo e corpo do lacre especificado, quando submetido a uma força de tração superior a sua capacidade resistente, deve apresentar o rompimento do cabo num ponto fora da região de travamento no corpo. O sistema deve ser projetado de forma que o cabo só possa ser deslocado no sentido da lacração. Ao ser cortado, o cabo deve apresentar características que impeçam sua reutilização e facilite a identificação das fraudes.</p>

02	10.000	PÇ.	<p>Lacre de corte de fornecimento, conforme ETP 009.</p> <p>Especificação: O lacre de corte de fornecimento deverá ser composto por cabo de aço galvanizado 7x7 ou 6x7, obrigatoriamente do tipo não pré-formado, com resistência mínima a tração de 2.3KN, comprimento útil de 250mm e com diâmetro de 1.6mm (tolerância de +/- 1mm).</p> <p>O corpo do lacre deve ser fabricado em liga de zamak de acordo com a norma NBR 6180. O corpo deve apresentar identificação com 7 (sete) dígitos em ordem sequencial, logotipo do SAAE de Sorocaba e o nome do fabricante.</p> <p>As marcações podem ser do tipo estampagem mecânica em baixo relevo ou impressão a laser.</p> <p>O conjunto, cabo e corpo do lacre especificado, quando submetido a uma força de tração superior a sua capacidade resistente, deve apresentar o rompimento do cabo num ponto fora da região de travamento no corpo.</p> <p>O sistema deve ser projetado de forma que o cabo só possa ser deslocado no sentido da lacração.</p> <p>Ao ser cortado, o cabo deve apresentar características que impeçam sua reutilização e facilite a identificação das fraudes.</p>
----	--------	-----	---

ANEXO II

TERMO DE REFERÊNCIA/ PROJETO BÁSICO REF.: SC N.º 13/2014 – DAG/SRLA

1. OBJETO.

Aquisição dos seguintes materiais:

01	10.000	Unid.	92.13.07-01	LACRE DA TAMPA FRONTAL - CONFORME ETP009
02	10.000	Unid.	92.13.08-01	LACRE DE CORTE DE FORNECIMENTO - CONFORME ETP009

2. ESPECIFICAÇÃO DO OBJETO.

Configuração do lacre da tampa frontal.

O lacre da tampa frontal deverá ser composto por cabo de aço galvanizado 7x7 ou 6x7, obrigatoriamente do tipo não pré-formado, com resistência mínima à tração de 2.3 KN, comprimento útil de 840 mm e com diâmetro de 1.6 mm (tolerância de +/- 1 mm).

O corpo do lacre deve ser fabricado em liga de zamak de acordo com a norma NBR 6180. O corpo deve apresentar identificação com 7 (sete) dígitos em ordem seqüencial, logotipo do SAAE de Sorocaba e o nome do fabricante.

As marcações podem ser do tipo estampagem mecânica em baixo relevo ou impressão à laser.

O conjunto, cabo e corpo do lacre especificado, quando submetido a uma força de tração superior a sua capacidade resistente, deve apresentar o rompimento do cabo num ponto fora da região de travamento no corpo.

O sistema deve ser projetado de forma que o cabo só possa ser deslocado no sentido da lacração.

Ao ser cortado, o cabo deve apresentar características que impeçam sua reutilização e facilite a identificação das fraudes.

OBS.: OS LACRES DA TAMPA DEVERÃO TER NUMERAÇÃO SEQUENCIAL DE 4.001 A 14.000

Configuração do lacre de corte de fornecimento.

O lacre da tampa frontal deverá ser composto por cabo de aço galvanizado 7x7 ou 6x7, obrigatoriamente do tipo não pré-formado, com resistência mínima à tração de 2.3 KN, comprimento útil de 250 mm e com diâmetro de 1.6 mm (tolerância de +/- 1 mm).

O corpo do lacre deve ser fabricado em liga de zamak de acordo com a norma NBR 6180.

O corpo deve apresentar identificação com 7 (sete) dígitos em ordem seqüencial, logotipo do SAAE de Sorocaba e o nome do fabricante.

As marcações podem ser do tipo estampagem mecânica em baixo relevo ou impressão à laser.

O conjunto, cabo e corpo do lacre especificado, quando submetido a uma força de tração superior a sua capacidade resistente, deve apresentar o rompimento do cabo num ponto fora da região de travamento no corpo.

O sistema deve ser projetado de forma que o cabo só possa ser deslocado no sentido da lacração.

Ao ser cortado, o cabo deve apresentar características que impeçam sua reutilização e facilite a identificação das fraudes.

OBS.: OS LACRES DE CORTE DEVERÃO TER NUMERAÇÃO SEQUENCIAL DE 14.001. A 24.000

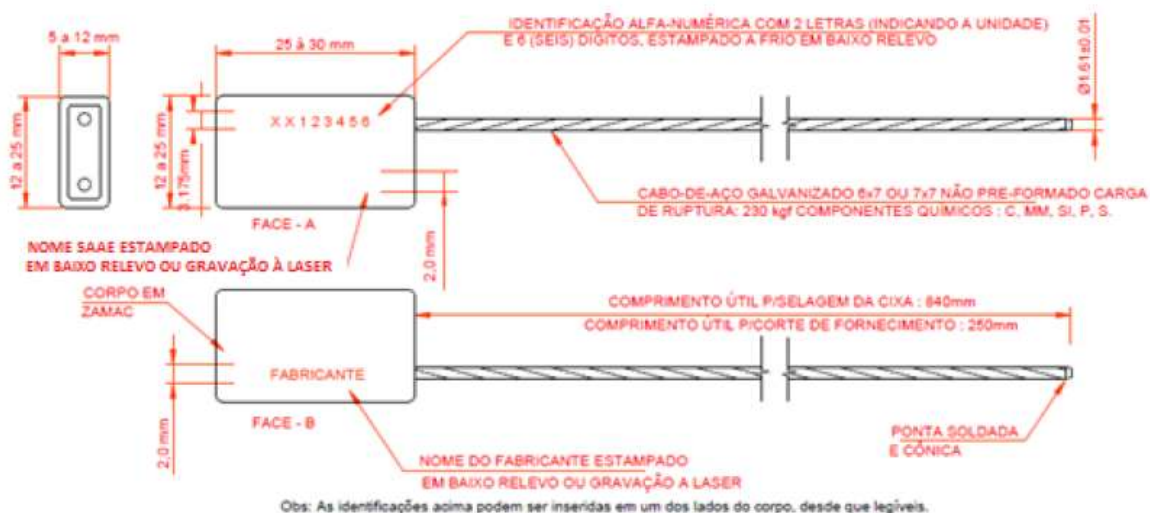

DETALHE DOS LACRES DA TAMPA FRONTAL E DO CORTE DE FORNECIMENTO

FIGURA 3

3. JUSTIFICATIVA.

Implantação do novo padrão de ligação de água.

O sistema já foi totalmente adquirido no ano de 2012, faltando somente a compra dos lacres.

4. PRAZO DE ENTREGA.

30 dias

5. LOCAL DA ENTREGA/INSTALAÇÃO/ REALIZAÇÃO DO SERVIÇO OU OBRA.

Centro Operacional

6. GARANTIA.

12 meses



7. UNIDADE FISCALIZADORA / AGENTE FISCALIZADOR.

Departamento de Água – Eng.º Rodolfo Barboza

Sorocaba, 11/06/2014

Eng.º Rodolfo da Silva Oliveira Barboza

Chefe Depto de Agua

	SERVIÇO AUTÔNOMO DE ÁGUA E ESGOTO DE SOROCABA	 Prefeitura de SOROCABA
	ETP 009	

Especificação Técnica de Projeto N.º 009

ETP009 – Lacs para unidade de medição.

1. Objetivo.

Esta ETP 009, especificação Técnica de Projeto nº 009 fixa as condições mínimas exigíveis para os lacs da tampa frontal, do corte de fornecimento e anti-fraude da unidade de medição de ligação de água.

2. Referencias normativas.

- ETP 002 – caixa para unidade de medição de ligação de água.
- ETP 003 – dispositivo de medição simples e duplo.
- NBR 6180 – ligas de zinco

3. Requisitos gerais.

3.1. Configuração do lacre da tampa frontal.

O lacre da tampa frontal deverá ser composto por cabo de aço galvanizado 7x7 ou 6x7, obrigatoriamente do tipo não pré-formado, com resistência mínima à tração de 2.3 KN, comprimento útil de 840 mm e com diâmetro de 1.6 mm (tolerância de +/- 1 mm).

O corpo do lacre deve ser fabricado em liga de zamak de acordo com a norma NBR 6180.

O corpo deve apresentar identificação com 7 (sete) dígitos em ordem seqüencial, logotipo do SAAE de Sorocaba e o nome do fabricante.

As marcações podem ser do tipo estampagem mecânica em baixo relevo ou impressão à laser.

O conjunto, cabo e corpo do lacre especificado, quando submetido a uma força de tração superior a sua capacidade resistente, deve apresentar o rompimento do cabo num ponto fora da região de travamento no corpo.

O sistema deve ser projetado de forma que o cabo só possa ser deslocado no sentido da lacração.

Ao ser cortado, o cabo deve apresentar características que impeçam sua reutilização e facilite a identificação das fraudes.

3.2. Configuração do lacre de corte de fornecimento.

O lacre da tampa frontal deverá ser composto por cabo de aço galvanizado 7x7 ou 6x7, obrigatoriamente do tipo não pré-formado, com resistência mínima à tração de 2.3 KN, comprimento útil de 250 mm e com diâmetro de 1.6 mm (tolerância de +/- 1 mm).

O corpo do lacre deve ser fabricado em liga de zamak de acordo com a norma NBR 6180.

O corpo deve apresentar identificação com 7 (sete) dígitos em ordem seqüencial, logotipo do SAAE de Sorocaba e o nome do fabricante.

As marcações podem ser do tipo estampagem mecânica em baixo relevo ou impressão à laser.

O conjunto, cabo e corpo do lacre especificado, quando submetido a uma força de tração superior a sua capacidade resistente, deve apresentar o rompimento do cabo num ponto fora da região de travamento no corpo.

O sistema deve ser projetado de forma que o cabo só possa ser deslocado no sentido da lacração. Ao ser cortado, o cabo deve apresentar características que impeçam sua reutilização e facilite a identificação das fraudes.

3.3. Configuração do lacre antifraude.

O lacre antifraude deve ser em resina a base de polipropileno, pigmentada, protegida contra raios UV, estabilizada termicamente e com as dimensões e detalhes construtivos conforme figura 2.

O lacre antifraude deve ser fabricado na cor azul (mont blanc), padrão Munsell 10 B 5/10 e deve ser fabricado com grapas de pressão para fixação aos furos das tampas, com o logotipo do SAAE de Sorocaba, em baixo relevo (espessura de 1 mm), conforme a figura 2.

4. Inspeção e recebimento.

O lacre antifraude deve ser ensaiado de acordo com o método da norma NBR 9799 e não devem apresentar rachaduras, bolhas ou escamas, com exceção da região dos pontos de injeção, cuja profundidade do defeito não deve exceder a 20% da espessura, no ponto de injeção.

5. Aceitação ou rejeição.

Os lotes devem ser aceitos ou rejeitados de acordo com o plano de amostragem e os ensaios definidos na norma NBR 9799.

6. Observações finais.

O SAAE se reserva no direito de a qualquer momento retirar amostras no fornecedor ou em materiais já entregues e armazenados em seu Almoxarifado ou canteiros de obras, para realização de todos os ensaios previstos nesta ETP, principalmente para checagem da origem da matéria prima identificada.

Os ensaios serão realizados em laboratórios independentes escolhidos pelo SAAE.

O SAAE não aceitará nenhuma justificativa para não conformidades encontradas em materiais já entregues e inspecionados, principalmente com relação à adulteração da matéria-prima, utilizada na fabricação dos lacres.

Caso seja encontrada qualquer não conformidade, a empresa fornecedora terá todos os materiais em poder do SAAE devolvidos e será responsabilizada por todos os custos decorrentes e estará sujeita as penalidades contratuais.

Esta ETP, como qualquer outra, é um documento dinâmico, podendo ser alterada ou ampliada sempre que for necessário. Sugestões e comentários devem ser enviados à Comissão de Materiais e marcas.

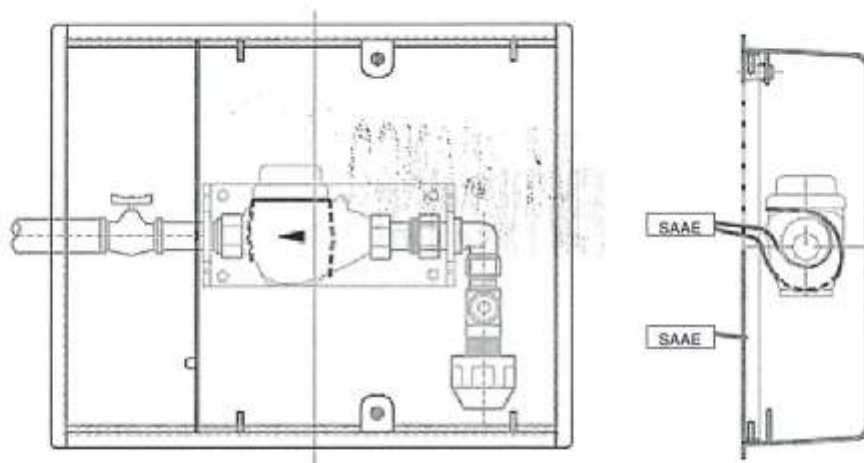
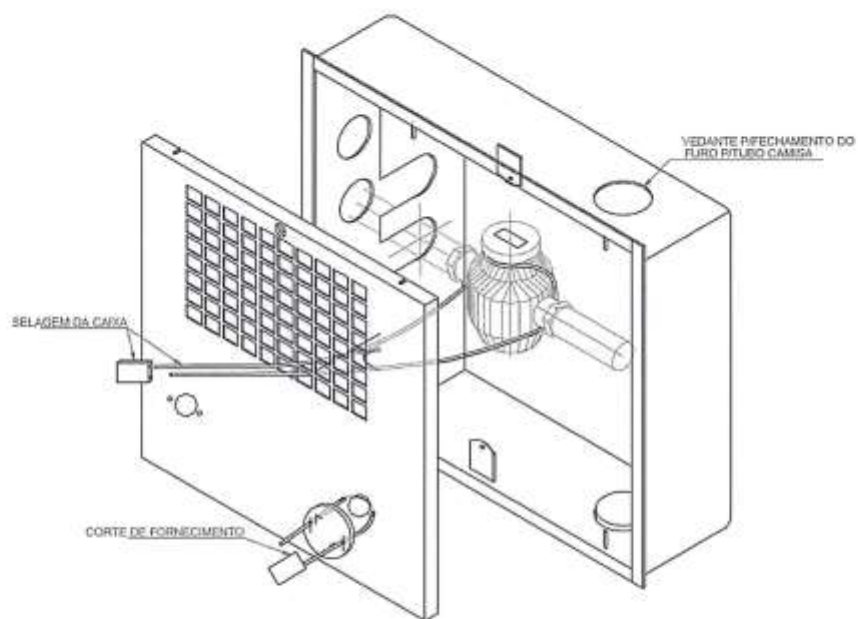

DETALHE DA INSTALAÇÃO DOS LACRES – DISPOSITIVO SIMPLES
FIGURA 1

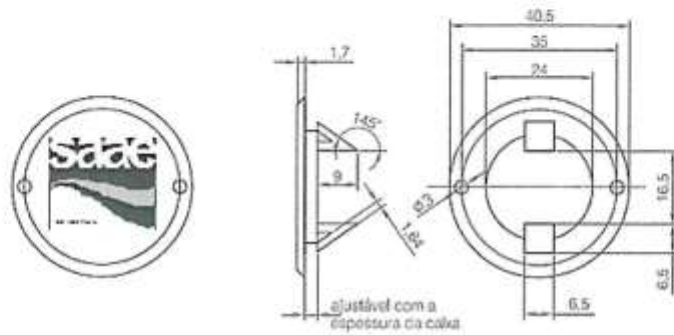

DETALHE DO LACRE ANTIFURTO
FIGURA 2

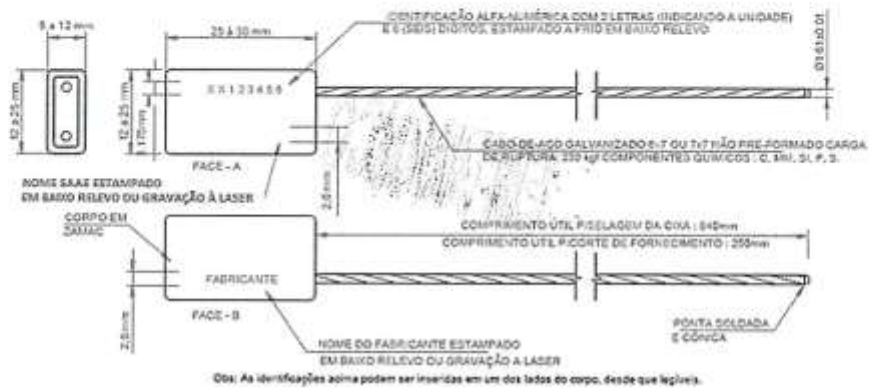

DETALHE DOS LACRES DA TAMPA FRONTAL E DO CORTE DE FORNECIMENTO
FIGURA 3

Texto básico elaborado por:
Engº Gilmar Buffolo
CREA 161218/D
Comissão de Materiais e Marcas
Engº Rodrigo lopes de freitas Leitão
CREA 50617463/9
Departamento de Água

Data 16/08/12



ANEXO IV

MODELO DE CARTA PROPOSTA

Ao
Serviço Autônomo de Água e Esgoto de Sorocaba.
Pregão Eletrônico nº 73/2014 - Processo Administrativo nº 5.056/2014.

Oferecemos a esse Órgão os preços do(s) lote(s) a seguir indicado(s), objetivando a **aquisição de lacres da tampa frontal e de corte de fornecimento**, de acordo com o disposto no edital do **Pregão Eletrônico nº 73/2014** supra e ordenamentos legais cabíveis:

Lote 01						
Item	Qtde.	Un.	Especificação do Objeto	Marca	Valor Unit. (R\$)	Valor Total (R\$)
01	10.000	PÇ	Lacre da tampa frontal, conforme ETP 009. Especificação: O lacre da tampa frontal deverá ser composto por cabo de aço galvanizado 7x7 ou 6x7, obrigatoriamente do tipo não pré-formado, com resistência mínima a tração de 2.3KN, comprimento útil de 840 mm e com diâmetro de 1.6mm (tolerância de +/- 1mm). O corpo do lacre deve ser fabricado em liga de zamak de acordo com a norma NBR 6180. O corpo deve apresentar identificação com 7 (sete) dígitos em ordem sequencial, logotipo do SAAE de Sorocaba e o nome do fabricante. As marcações podem ser do tipo estampagem mecânica em baixo relevo ou impressão a laser.			

			<p>O conjunto, cabo e corpo do lacre especificado, quando submetido a uma força de tração superior a sua capacidade resistente, deve apresentar o rompimento do cabo num ponto fora da região de travamento no corpo.</p> <p>O sistema deve ser projetado de forma que o cabo só possa ser deslocado no sentido da lacração.</p> <p>Ao ser cortado, o cabo deve apresentar características que impeçam sua reutilização e facilite a identificação das fraudes.</p>			
02	10.000	PÇ	<p>Lacre de corte de fornecimento, conforme ETP 009</p> <p>Especificacao: O lacre de corte de fornecimento deverá ser composto por cabo de aço galvanizado 7x7 ou 6x7, obrigatoriamente do tipo não pré-formado, com resistência mínima a tração de 2.3KN, comprimento útil de 250mm e com diâmetro de 1.6mm (tolerância de +/- 1mm).</p> <p>O corpo do lacre deve ser fabricado em liga de zamak de acordo com a norma NBR 6180. O corpo deve apresentar identificação com 7 (sete) dígitos em ordem sequencial, logotipo do SAAE de Sorocaba e o nome do fabricante.</p> <p>As marcações podem ser do tipo estampagem mecânica em baixo relevo ou impressão a laser.</p> <p>O conjunto, cabo e corpo do lacre especificado, quando submetido a uma força de tração superior a sua capacidade resistente, deve apresentar o rompimento do cabo num ponto fora da região de travamento no corpo.</p>			

			O sistema deve ser projetado de forma que o cabo só possa ser deslocado no sentido da lacração. Ao ser cortado, o cabo deve apresentar características que impeçam sua reutilização e facilite a identificação das fraudes.			
--	--	--	---	--	--	--

O VALOR TOTAL OFERTADO POR ESSA EMPRESA É DE R\$
(.....).

Declaramos que os materiais ofertados atendem a especificações exigidas no **Anexo I** e **Anexo II**.

O(s) preço(s) apresentado(s) contempla(m) todos os custos e despesas diretas e indiretas relacionadas com o integral fornecimento do objeto, como impostos, taxas, tributos, frete, seguro, embalagens, encargos trabalhistas e previdenciários e outros que porventura possam ocorrer.

Prazo de validade da proposta:
Prazo de garantia:

Dados da empresa:

Razão social:

CNPJ-MF:

Inscrição Estadual:

Endereço completo:

Telefone/Fax/e-mail:

Banco:

Agência:

Conta nº:

.....(local e data).....
(assinatura, nome, cargo, RG do representante legal e carimbo da empresa).....

OBS: Este documento deverá ser preenchido em papel timbrado da empresa.

ANEXO V

DECLARAÇÃO DE INEXISTÊNCIA DE EMPREGADO MENOR NO QUADRO DA EMPRESA

Decreto 4.358, de 05.09.2002

EMPREGADOR: PESSOA JURÍDICA

PREGÃO ELETRÔNICO Nº 73/2014

....., inscrita no
CNPJ nº, por intermédio de seu representante legal o(a) Sr.(a)
....., portador(a) da Carteira de Identidade nº
..... e do CPF nº DECLARA, para fins do
disposto no inciso V do art. 27 da Lei 8.666, de 21 de junho de 1993, acrescido pela
Lei nº 9.854, de 27 de outubro de 1999, que não emprega menor de dezoito anos em
trabalho noturno, perigoso ou insalubre e não emprega menor de dezesseis anos.

Ressalva: emprega menor, a partir de quatorze anos, na condição de aprendiz ().

.....
(data)

.....
(assinatura do responsável ou representante legal)

(Observação: em caso afirmativo, assinalar a ressalva acima).

**OBS: Este documento deverá ser preenchido
em papel timbrado da empresa.**

ANEXO VI

DECLARAÇÃO

1. Identificação do Dirigente:

Nome: _____ CPF: _____

Cargo: _____

Empresa: _____

Telefone: _____ e-mail: _____

2. Declaração:

DECLARO ter conhecimento das vedações constantes no artigo 73-A, da Lei Orgânica do Município, e no artigo 1º da Lei Municipal nº 10.128, de 30 de Maio de 2012, regulamentada pelo Decreto Municipal 20.786 de 25 de setembro de 2013 e alterado pelo Decreto Municipal nº 20.903 de 11 de dezembro de 2013, onde estabelecem as hipóteses impeditivas de contratação, e que:

() não incorro em nenhuma das hipóteses de inelegibilidade previstas no referido artigo.

() incorro nas hipóteses de inelegibilidade previstas no referido artigo.

() tenho dúvidas se incorro ou não na(s) hipótese(s) de inelegibilidade prevista(s) no(s) inciso(s) _____ do referido artigo e, por essa razão, apresento os documentos, certidões e informações complementares que entendo necessários à verificação das hipóteses de inelegibilidade.

DECLARO, ainda, sob as penas da lei, em especial aquelas previstas na Lei Federal nº 7.115, de 29 de Agosto de 1983, e no artigo 299 do Código Penal (Falsidade Ideológica), que as informações aqui prestadas são verdadeiras.

Sorocaba, ____/____/____

Assinatura

RG _____