

SERVIÇO AUTÔNOMO DE ÁGUA E ESGOTO
Município de Sorocaba
DEPARTAMENTO ADMINISTRATIVO – SETOR DE LICITAÇÃO E CONTRATOS

PREGÃO ELETRÔNICO Nº 118/2018

PREGÃO ELETRÔNICO DESTINADO À AQUISIÇÃO DE LACRES PARA CORTE DE FORNECIMENTO DE ÁGUA, PELO TIPO DE MENOR PREÇO, CONFORME PROCESSO ADMINISTRATIVO Nº 9.757/2018-SAAE.....

1. PREÂMBULO.

- 1.1.** De conformidade com o disposto no **Processo Administrativo nº 9.757/2018-SAAE**, o **SERVIÇO AUTÔNOMO DE ÁGUA E ESGOTO DE SOROCABA** torna público, para conhecimento dos interessados, que se acha aberto o **PREGÃO ELETRÔNICO Nº 118/2018** em epígrafe.
- 1.2. A participação neste certame é exclusiva a microempresas e empresas de pequeno porte.**
 - 1.2.1. Quando não forem verificadas, no mínimo, 03 (três) licitantes enquadradas como microempresas e empresas de pequeno porte, o(a) Pregoeiro(a) poderá optar pela reabertura do certame, com base no Art. 49, II, da Lei Complementar nº 123 de 14/12/2006, alterada pela Lei Complementar nº 147 de 07/08/2014.**
- 1.3.** A presente licitação é do tipo **“menor preço”**; processar-se-á de conformidade com o disposto na Lei Federal nº 10.520/2002 e subsidiariamente na Lei Federal nº 8.666/93 e posteriores alterações, Decreto Municipal nº 14.575 de 05/09/2005, Decreto Municipal nº 14.576 de 05/09/2005, Lei Municipal nº 9.449 de 22/12/2010, Decreto Municipal nº 19.553 de 29/9/2011 e Lei Complementar nº 123 de 14/12/2006, alterada pela Lei Complementar nº 147 de 07/08/14, Resolução nº 08/2015-SAAE, bem como das condições estabelecidas neste edital e nos anexos integrantes.
- 1.4.** As propostas serão enviadas por meio eletrônico, através da Internet, do dia **04/12/2018** até o dia **10/01/2019**, sendo que o acolhimento das propostas será até as **08:00 horas do dia 10/01/2019**. **A Sessão Pública ocorrerá no dia 10/01/2019, às 09:00 horas.**
 - 1.4.1.** Este certame utiliza-se do aplicativo **“licitações-e”**, do Portal Eletrônico do Banco do Brasil S/A, conforme convênio de cooperação técnica.

1.5. As informações e os procedimentos desta licitação serão executados pelo Setor de Licitação e Contratos do SAAE, pelo telefone (15) 3224-5825, Internet através do site www.licitacoes-e.com.br ou através de correspondência: endereçar ao Serviço Autônomo de Água e Esgoto de Sorocaba, **ATENÇÃO DO SETOR DE LICITAÇÃO E CONTRATOS**, Avenida Pereira da Silva, nº 1.285, Jardim Santa Rosália, Sorocaba/SP – CEP: 18.095-340.

1.6. Integram este edital:

- **Anexo I** - Especificações do Objeto;
- **Anexo II** - Termo de Referência e Inspeção de Recebimento de Materiais;
- **Anexo III** - Modelo de Carta Proposta;
- **Anexo IV** - Declaração de Inexistência de Empregado Menor no Quadro da Empresa;
- **Anexo V** - Declaração – Lei Municipal 10.128/2012, Decreto Municipal 20.786/2013 e Decreto Municipal 20.903/2013;
- **Anexo VI** - Termo de Ciência e Notificação;
- **Anexo VII** - Declaração de Documentos à Disposição do Tribunal;
- **Anexo VIII** - Especificação Técnica de Projeto nº 009 (ETP009);

2. OBJETO.

2.1. O presente Pregão Eletrônico tem por objeto a **aquisição de lacres para corte de fornecimento de água**, conforme quantidades e especificações constantes no **Anexo I** e no **Termo de Referência – Anexo II**, por solicitação da Diretoria Operacional de Infraestrutura e Logística.

2.2. A licitante vencedora deverá assegurar a garantia legal prevista no art. 12 da Lei 8.078/90, de acordo com as normas de fabricação.

3. PRAZO E CONDIÇÕES DE ENTREGA.

3.1. O prazo para a entrega dos materiais, objeto do presente Pregão Eletrônico, será de **30 (trinta) dias corridos**, contados a partir da data do recebimento do Pedido de Compra.

- 3.2.** A licitante vencedora é obrigada a entregar e descarregar os materiais no Centro Operacional do **SAAE** Sorocaba à Avenida Comendador Camilo Júlio, nº 255, Jardim Ibiti do Paço, nos dias úteis, **das 08:00 às 15:00 horas**, por sua conta e risco.
- 3.3.** Os materiais deverão ser fornecidos pela licitante vencedora de acordo com as especificações, determinações, quantitativos, orientações e condições contidas no **Anexo I** e no **Termo de Referência – Anexo II**, elaborado pelo Diretor Operacional de Infraestrutura e Logística, senhor Ronaldo Rodrigues da Silva e pelo Chefe do Setor de Materiais e Logística, senhor Wilson José Duarte da Silva.
- 3.4.** Poderão ser tolerados atrasos, motivado por força maior, caso fortuito ou interferências imprevistas que retardem o cumprimento dos serviços, desde que tais eventos sejam devidamente anotados e justificados no processo e acolhidos pela Administração, sob pena de aplicação das sanções previstas no item 15 e seus subitens.
- 3.5.** Os materiais serão considerados recebidos após a conferência e aprovação pelo Setor de Materiais e Logística. Constatadas irregularidades nos objetos, o **SAAE**, sem prejuízo das penalidades cabíveis, poderá:
- 3.5.1.** Rejeitá-los no todo ou em parte se não corresponder à(s) especificação(ões) do **Anexo I** e do **Termo de Referência**, determinando sua substituição, bem como, determinando sua complementação se houver diferença de quantidade, o que, em ambas hipóteses, deverão ocorrer no prazo máximo de **15 (quinze) dias corridos**, sendo de sua responsabilidade todas as despesas e riscos relativos à substituição e/ou a complementação.
- 3.6.** A licitante vencedora se obriga a entregar os materiais de acordo com as especificações e marcas apresentadas na proposta, sendo vedada qualquer substituição sem prévia concordância do **SAAE**.
- 4. INSPEÇÃO TÉCNICA.**
- 4.1.** Os materiais deverão ser inspecionados de acordo com as normas vigentes, declaradas na Instrução para Inspeção de Recebimento de Materiais e no **Termo de Referência – Anexo II**.
- 5. PROPOSIÇÃO E REAJUSTE DE PREÇO.**
- 5.1.** Para proposição de preço, a licitante vencedora deverá considerar o material entregue, conforme item 3.2.

- 5.2. Os preços propostos na presente licitação serão fixos e irrevogáveis, nos termos §1º do art. 2º da Lei Federal nº 10.192/01.

6. CONDIÇÕES DE PAGAMENTO.

- 6.1. O pagamento será efetuado pelo **SAAE**, conforme estabelecido na Resolução nº **08/2015 – SAAE**, sendo:
- 6.1.1. Na **sexta-feira da primeira semana** subsequente à do ato de conferência e aprovação da nota fiscal/fatura, concluído entre segunda e terça-feira;
- 6.1.2. Na **sexta-feira da segunda semana** subsequente à do ato de conferência e aprovação da nota fiscal/fatura, concluído entre quarta e sexta-feira;
- 6.2. A **nota fiscal/fatura** deverá ser conferida e aprovada pelo Departamento/Setor responsável no prazo de 14 (quatorze) dias, contados da data da sua apresentação;
- 6.2.1. A **nota fiscal/fatura** também deverá ser assinada e datada pelo fiscal do Pedido de Compra.
- 6.3. Prazo de pagamento não superior a 30 (trinta) dias, contado a partir da data final do período de adimplemento de cada parcela.
- 6.3.1. Em caso de inobservância quanto ao critério de pagamento, o **SAAE** suportará a incidência, sobre o valor da nota fiscal eletrônica, da variação do Índice Geral de Preços de Mercado – IGPM, acumulado entre a data da exigibilidade e a data de seu efetivo pagamento.

7. PROCEDIMENTO.

- 7.1. Este Pregão Eletrônico será realizado em Sessão Pública, por meio da internet, com as condições de segurança – criptografia e autenticação, em todas as suas fases.
- 7.2. Os trabalhos serão conduzidos por Pregoeiro e Equipe de Apoio indicados pelo Serviço Autônomo de Água e Esgoto de Sorocaba, operadores do sistema do Pregão Eletrônico.

8. CONDIÇÕES PARA PARTICIPAR DA LICITAÇÃO.

- 8.1. As empresas interessadas em participar desta licitação devem atender a todas as exigências constantes deste edital e seus anexos.

- 8.2.** Ficam impedidas de participar deste Pregão Eletrônico aquelas que:
- 8.2.1.** Tenham sido declaradas inidôneas para contratar com a Administração Pública;
 - 8.2.2.** Estejam suspensas temporariamente para licitar e impedidas de contratar com esta Administração, nos termos do inciso III do artigo 87 da Lei Federal nº 8.666/93 e suas alterações posteriores;
 - 8.2.3.** Estejam em regime de falência, nos termos da Lei Federal nº 11.101/2005, artigo 52, Inciso II;
 - 8.2.4.** Incorram nas condições impeditivas previstas no artigo 9º da Lei Federal nº 8.666, de 21 de junho de 1993, e suas atualizações;
 - 8.2.5.** Tenham sócios, responsável técnico ou integrante da equipe técnica, que sejam funcionários do **SAAE**;
 - 8.2.6.** Tenham responsáveis técnicos ou integrantes das equipes técnicas pertencentes à outra empresa que esteja participando da mesma licitação;
 - 8.2.7.** Enquadradas nas vedações previstas na Lei Municipal nº 10.128 de 2012, regulamentada pelos Decretos Municipais nº 20.786 de 2013 e 20.903 de 2013.

9. CREDENCIAMENTO DAS LICITANTES NO BANCO DO BRASIL.

- 9.1.** Para participar do Pregão Eletrônico a licitante deverá:
- 9.1.1.** Dispor de chave de identificação, senha pessoal e intransferível, obtida junto às Agências do Banco do Brasil S/A, sediados no País.
 - 9.1.2.** Credenciar representantes, mediante a apresentação de procuração por instrumento público ou particular, com firma reconhecida, atribuindo poderes para formular lances de preços e praticar todos os demais atos e operações no sistema.
 - 9.1.3.** Apresentar em sendo sócio, proprietário, dirigente (ou assemelhado) da licitante, cópia do respectivo ato constitutivo, estatuto ou Contrato Social, no qual estejam expressos seus poderes para exercer direitos e assumir obrigações.
 - 9.1.4.** Ter a sua chave de identificação e a senha válida por 01 (um) ano para serem utilizadas em qualquer Pregão Eletrônico.

- 9.1.5. Responder exclusivamente pelo sigilo da senha, bem como seu uso em qualquer transação efetuada diretamente ou por seu representante, não cabendo ao Banco do Brasil S/A e ao Serviço Autônomo de Água e Esgoto de Sorocaba a responsabilidade por eventuais danos decorrentes de uso indevido de senha, ainda que por terceiros.
 - 9.1.6. Responder legalmente por seu credenciamento e de seu representante legal junto ao sistema eletrônico, bem como quanto aos atos praticados e sua capacidade técnica para realização das transações inerentes ao Pregão Eletrônico.
 - 9.1.7. Digitar senha pessoal e intransferível do representante credenciado e encaminhar a proposta de preços, na data e horário limite estabelecidos.
 - 9.1.8. Reconhecer que ao encaminhar sua proposta está de acordo e atende às exigências de habilitação previstas no edital.
 - 9.1.9. Acompanhar as operações no sistema eletrônico durante a sessão pública do Pregão, sendo responsável pelo ônus decorrente da perda de negócios diante da não observância de quaisquer mensagens emitidas pelo sistema ou de sua desconexão.
- 9.2. **Em se tratando de microempresa ou empresa de pequeno porte, nos termos da Lei Complementar nº 123 de 14/12/2006, alterada pela Lei Complementar nº 147 de 07/08/2014, e para que essa possa gozar dos benefícios previstos no capítulo V da referida Lei, é necessário que a licitante, à época do credenciamento no Banco do Brasil, acrescente as expressões “ME” ou “EPP” à sua firma ou denominação, conforme o caso.**
- 9.2.1. Caso a licitante já esteja cadastrada no Sistema e não constem os dados acima em sua firma ou denominação, deverá providenciar a alteração de seu cadastro no Sistema.

10. RECEBIMENTO, ABERTURA DAS PROPOSTAS E FORMULAÇÃO DE LANCES.

- 10.1. As propostas serão recebidas até o horário pré-estabelecido e o **SERVIÇO AUTÔNOMO DE ÁGUA E ESGOTO DE SOROCABA** fará a divulgação dos preços propostos, cabendo ao Pregoeiro avaliar a aceitabilidade dos mesmos.
- 10.2. A licitante ao incluir sua **PROPOSTA no sistema eletrônico**, deverá obrigatoriamente, especificar:

- 10.2.1.** No campo de “**valor total do lote**”, o preço em real (**CIF**), nele incluídas todas as despesas diretas e indiretas decorrentes do fornecimento, como frete, embalagens, impostos, taxas e outros que porventura possam ocorrer.
- 10.3.** A licitante ao incluir sua proposta, informações adicionais ou anexos, não poderá identificar-se, sob pena de desclassificação.
- 10.4.** Para efetuar seus lances, as licitantes deverão estar conectadas ao sistema para dar início à etapa competitiva. A cada lance ofertado a licitante será imediatamente informada do seu recebimento, ficando registrado o horário e valor.
- 10.5.** Somente serão aceitos lances de valores inferiores ao valor do último lance registrado no sistema.
- 10.6.** Se ocorrer dois ou mais lances do mesmo valor, prevalecerá aquele que for recebido e registrado em primeiro lugar.
- 10.7.** As licitantes serão informadas, em tempo real, o valor do menor lance registrado. As demais licitantes não saberão quem é o autor do lance.
- 10.8.** Durante a sessão pública de disputa de preços, o Pregoeiro poderá, a seu critério quando da existência de mais de um lote adotar a disputa de lotes simultâneos na sala de disputa (multilotes/multisalas), quando poderão ser realizados, numa única sessão de disputa, vários lotes de forma simultânea até o limite de dez lotes.
- 10.9.** Se no decorrer da etapa competitiva houver a desconexão com o Pregoeiro, o sistema poderá permanecer acessível aos licitantes para recepção dos lances, retomando o Pregoeiro, quando possível, sua atuação no certame, sem prejuízo dos atos.
- 10.9.1.** Se a desconexão persistir por tempo superior a 10 (dez) minutos, a sessão será suspensa e terá reinício somente após comunicação expressa às licitantes, através de mensagem eletrônica, divulgando data e hora da reabertura da sessão.
- 10.10.** O fechamento da etapa de lances ocorrerá mediante aviso emitido pelo sistema que dará início ao período aleatório de tempo de até 30 (trinta) minutos. A sessão será automaticamente encerrada.
- 10.10.1.** O Pregoeiro poderá encerrar facultativamente a sessão, mediante aviso de fechamento iminente dos lances e subsequente transcurso do prazo de 30 (trinta) minutos.

- 10.10.2.** O Pregoeiro poderá encaminhar pelo sistema, contraproposta diretamente à licitante que tenha apresentado o lance de menor preço, para que seja obtido preço ainda melhor, quando decidirá pela sua aceitação.
- 10.11.** Após o encerramento dos lances ou depois da negociação, quando for o caso, a licitante de menor preço será imediatamente informada da decisão do Pregoeiro de aceitar o lance de menor valor.
- 10.12.** As licitantes que deixarem de dar seus lances, terão suas propostas verificadas pelo Pregoeiro para verificar se estão em conformidade ao custo estimado da contratação.

11. PROPOSTA.

11.1. A proposta deverá obedecer aos seguintes critérios:

11.1.1. Proposta Eletrônica.

11.1.1.1. Conforme estabelecido no subitem 10.2, inciso 10.2.1 deste edital.

11.1.2. Proposta Escrita.

11.1.2.1. Após o encerramento da sessão pública no sistema do Banco do Brasil, a licitante arrematante deverá apresentar a proposta por escrito, especificando o valor unitário, total e a marca do item arrematado, conforme **Modelo de Carta Proposta – Anexo III.**

11.1.2.1.1. A proposta deverá ser apresentada juntamente com os documentos habilitatórios, conforme prazo estabelecido no subitem 12.2.

11.1.2.1.2. Deverá ser apresentado no mesmo prazo a declaração de cumprimento ao exigido no artigo 1º da Lei Municipal nº 10.128, de 30 de Maio de 2012, regulamentada pelo Decreto Municipal 20.786/2013 e alterada pelo Decreto Municipal 20.903/2013, conforme **Anexo V.**

11.1.2.1.3. Comprovante de enquadramento de ME/EPP.

11.1.2.2. A proposta de preço deverá conter as seguintes informações:

11.1.2.2.1. Razão social e endereço completo da empresa (**CNPJ do faturamento**);

11.1.2.2.2. Data e assinatura do representante legal da empresa;

11.1.2.2.3. Nome de quem assinará o pedido de compra, nos termos do exercício da administração constituídos na habilitação jurídica, informando CPF, RG, endereço, telefone, e-mail institucional, e-mail pessoal, data de nascimento, cargo e endereço residencial, na hipótese de adjudicação;

11.1.2.2.4. Prazo de validade da proposta, não poderá ser inferior à **60 (sessenta) dias corridos**, contados a partir da data da apresentação da mesma;

11.1.2.2.5. Telefone e e-mail pessoal e institucional para envio de correspondência;

11.1.2.2.6. Agência bancária e nº da conta-corrente para pagamento.

12. ENVIO E ANÁLISE DA DOCUMENTAÇÃO DE HABILITAÇÃO E DA PROPOSTA.

12.1. A licitante que apresentou a melhor oferta deverá encaminhar, via e-mail lauradepaula@saaesorocaba.sp.gov.br, a carta proposta/documentação relacionada nos itens 11 e 14, **IMEDIATAMENTE** após solicitação do Pregoeiro.

12.1.1. Constatado o atendimento das condições e exigências fixadas no edital, a licitante será declarada vencedora.

12.1.2. Caso a licitante não atenda às exigências habilitatórias, o Pregoeiro examinará a oferta subsequente, solicitando a sua documentação, imediatamente, via e-mail, com posterior apresentação de cópias autenticadas, no prazo máximo de **03 (três) dias úteis**, contados a partir da solicitação e assim, sucessivamente, na ordem de classificação até a apuração de uma proposta que atenda este edital, sendo a respectiva licitante declarada vencedora.

12.2. Posteriormente, no prazo máximo de **03 (três) dias úteis**, contados a partir da solicitação do Pregoeiro, deverá ser encaminhado ao endereço mencionado no subitem 14.1, a proposta de preço (subitem 11.1.2) ajustada ao final das negociações, bem como os documentos de habilitação (item 14) **originais e/ou autenticados**,

12.3. A proposta e as declarações deverão estar assinadas pelo detentor de representatividade da licitante.

13. JULGAMENTO DA PROPOSTA.

13.1. O julgamento da presente licitação será efetuado pelo “**menor preço por lote**” e a classificação se dará pela ordem crescente dos preços propostos.

13.2. Se a proposta ou lance de menor valor estiver em desacordo, o Pregoeiro examinará a proposta ou lance subsequente, na ordem de classificação, verificando a aceitabilidade e procedendo a sua habilitação. Esse procedimento se repetirá sucessivamente, até a apuração de uma proposta ou lance que atenda às exigências do edital.

13.3. Os atos do procedimento e as circunstâncias relevantes serão registrados em ata e publicados pelo sistema.

13.4. Será assegurada, como critério de desempate, preferência de contratação para as Microempresas e Empresas de Pequeno Porte, conforme previsto na Lei Complementar nº 123 de 14/12/2006, alterada pela Lei Complementar nº 147 de 07/08/2014.

13.4.1. **A identificação da licitante como Microempresa – ME ou Empresa de Pequeno Porte – EPP deverá ser feita na forma do subitem 9.2 deste edital.**

13.5. Entende-se por empate, aquelas situações em que as propostas apresentadas pelas microempresas ou empresas de pequeno porte sejam iguais ou até 5% (cinco por cento) superiores à proposta de menor preço.

13.6. Para efeito do disposto no subitem 13.5 deste edital, ocorrendo o empate, proceder-se-á da seguinte forma:

13.6.1. A microempresa ou empresa de pequeno porte melhor classificada será convocada para apresentar nova proposta, a qual deverá ser feita no prazo máximo de **05 (cinco) minutos** após o encerramento dos lances, sob pena de preclusão do direito. Caso ofereça proposta inferior a melhor classificada, passará à condição de primeira classificada do certame;

- 13.6.2.** Não ocorrendo interesse da microempresa ou empresa de pequeno porte na forma do subitem 13.6.1, serão convocadas as remanescentes que porventura se enquadrem na hipótese do subitem 12.5, na ordem classificatória, para o exercício do mesmo direito;
- 13.6.3.** No caso de equivalência dos valores apresentados pelas microempresas e empresas de pequeno porte que se encontrem no intervalo estabelecido no subitem 13.5 deste edital, será realizado sorteio entre elas para que se identifique aquela que primeiro poderá apresentar a melhor oferta.
- 13.7.** Na hipótese da não contratação nos termos previstos no subitem 13.5, voltará à condição de primeira classificada, a empresa autora da proposta de menor preço originalmente apresentada.
- 13.8.** O disposto nos subitens 13.5 e 13.6 somente se aplicarão quando a proposta de menor preço não tiver sido apresentada por microempresa ou empresa de pequeno porte.

OBS.: Os subitens 13.4 a 13.8 não se aplicam em licitação exclusiva a microempresa e empresa de pequeno porte.

14. HABILITAÇÃO.

- 14.1.** A licitante arrematante deverá apresentar conforme estabelecido no item 12, após a etapa de lances, no Setor de Licitação e Contratos do SERVIÇO AUTÔNOMO DE ÁGUA E ESGOTO DE SOROCABA, no horário das **08:00 às 16:00 horas**, os documentos a seguir, em envelope fechado e lacrado, consignando-se externamente as expressões:

**ENVELOPE DE HABILITAÇÃO.
PREGÃO ELETRÔNICO Nº 117/2018.
PROCESSO ADMINISTRATIVO Nº 9.757/2018 – SAAE.**

Serviço Autônomo de Água e Esgoto – Setor de Licitação e Contratos.
Avenida Pereira da Silva, nº 1.285, Jardim Santa Rosália, Sorocaba/SP, CEP 18095-340.
Razão Social da Licitante, endereço, telefone e e-mail.

14.2. HABILITAÇÃO JURÍDICA (art. 28 da LEI):

- a)** Registro empresarial na Junta Comercial, no caso de empresário individual e, em se tratando de sociedades empresárias ou simples, o ato

constitutivo, estatuto ou contrato social em vigor, devidamente registrado na Junta Comercial ou no Cartório de Registro Civil de Pessoas Jurídicas, nos termos da lei e conforme o caso, e, ainda, no caso de sociedades por ações, acompanhado de documentos de eleição de seus administradores;

- a1) Os documentos descritos no subitem “a” deverão estar acompanhados de todas as alterações ou da consolidação respectiva, conforme legislação em vigor.
- b) Decreto de autorização e ato de registro ou autorização para funcionamento expedido pelo órgão competente, tratando-se de empresa ou sociedade estrangeira em funcionamento no país, quando a atividade assim o exigir;

14.3. REGULARIDADE FISCAL E TRABALHISTA (art. 29 da LEI):

- a) Prova de inscrição no Cadastro Nacional de Pessoas Jurídicas do Ministério da Fazenda (**CNPJ**);
- b) Prova de inscrição no Cadastro de Contribuintes Estadual **ou** Municipal, se houver relativo ao domicílio **ou** sede do licitante, pertinente ao seu ramo de atividade e compatível com o objeto deste certame;
- c) Prova de regularidade para com as Fazendas Federal e Estadual, do domicílio **ou** sede do licitante, **ou** outra equivalente na forma da lei, mediante a apresentação das seguintes certidões:
 - c1) Certidão Conjunta Negativa de Débitos **ou** Certidão Conjunta Positiva com Efeitos de Negativa, relativos a Tributos Federais e à Dívida Ativa da União, inclusive contribuição social, expedida pela Secretaria da Receita Federal; e
 - c2) Certidão de Regularidade de **ICMS** – Imposto sobre Circulação de Mercadorias e Serviços, expedida pela Secretaria da Fazenda **ou** Certidão Negativa **ou** Positiva com Efeitos de Negativa de Débitos Tributários expedidas pela Procuradoria Geral do Estado de São Paulo, nos termos da Resolução Conjunta SF/PGE 02, de 09/05/2013 **ou** declaração de isenção **ou** de não incidência assinada pelo representante legal do licitante, sob as penas da lei;
- d) Prova de regularidade perante o Fundo de Garantia por Tempo de Serviço (**FGTS**), por meio da apresentação do CRF – Certificado de Regularidade do **FGTS**;

- e) Prova de inexistência de débitos inadimplidos perante a Justiça do Trabalho, mediante a apresentação da Certidão Negativa de Débitos Trabalhistas (**CNDT**) ou Certidão Positiva de Débitos Trabalhistas com os mesmos efeitos da certidão negativa (**CNDT-EN**), nos termos do Título VII-A da Consolidação das Leis do Trabalho, aprovada pelo Decreto-Lei nº 5.452, de 1º de maio de 1943.
- f) A comprovação de regularidade fiscal das microempresas e empresas de pequeno porte somente será exigida para efeito da **Assinatura do Pedido de Compra**.
 - f1) As microempresas e empresas de pequeno porte, por ocasião da participação neste certame, deverão apresentar toda a documentação exigida para fins de comprovação de regularidade fiscal, mesmo que esta apresente alguma restrição;
 - f2) Havendo alguma restrição na comprovação da regularidade fiscal, será assegurado o prazo de **05 (cinco) dias úteis**, cujo termo inicial corresponderá ao momento em que o proponente for declarado o vencedor do certame, prorrogável por igual período, a critério da administração pública, para a regularização da documentação, pagamento ou parcelamento do débito e emissão de eventuais certidões negativas ou positivas com efeito de certidão negativa.
 - f3) A não-regularização da documentação, no prazo previsto no subitem “f2”, implicará na **decadência do direito à contratação**, sem prejuízo das sanções previstas neste edital, devendo o pregoeiro examinar as ofertas subsequentes e a qualificação dos licitantes na ordem de classificação, e assim sucessivamente, até a apuração de uma que atenda ao edital, sendo o respectivo licitante declarado vencedor, conforme art. 4º, XVI, da Lei nº. 10.520/02.

14.4. QUALIFICAÇÃO ECONÔMICO-FINANCEIRA (art. 31 da LEI):

- a) Fazer prova de possuir capital social registrado e não inferior a **8% (oito por cento) do valor total estimado** comprovado através da apresentação da cópia do Certificado de Registro Cadastral, Contrato Social ou alteração contratual devidamente registrada na Junta Comercial ou no Cartório de Registro de Pessoas Jurídicas.
- b) Certidão Negativa de Falência, insolvência, recuperação judicial ou extrajudicial, expedida pelo distribuidor judicial da sede do licitante pessoa jurídica ou empresário individual.
 - b1) Nos casos de Recuperação Judicial e Extra Judicial, serão aceitas certidões positivas, com demonstração do plano de recuperação, já

homologado pelo juízo competente em pleno vigor, apto a comprovar sua viabilidade econômico financeira.

14.5. DOCUMENTOS COMPLEMENTARES:

- a) Declaração de que não existem no quadro de funcionários da empresa, menores de 18 (dezoito) anos efetuando trabalho noturno, perigoso ou insalubre ou ainda, empregado com idade inferior a 16 (dezesesseis) anos efetuando qualquer trabalho, salvo na condição de aprendiz, a partir de 14 (quatorze) anos, conforme **Anexo IV**.

14.6. Comprovação dos poderes de representação através da apresentação de procuração que designe expressamente seu representante para assinatura de declarações, carta proposta e demais atos pertinentes ao certame.

- 14.7.** Na hipótese de não constar prazo de validade das certidões apresentadas, este **SAAE** aceitará como válidas as expedidas até **180 (cento e oitenta) dias** imediatamente anteriores à data de apresentação dos envelopes.

- 14.8.** Os documentos necessários à habilitação mencionados acima poderão ser apresentados no original ou por qualquer processo de cópia autenticada em cartório ou publicação em órgão da Imprensa Oficial, nos termos do Artigo 32 da Lei Federal nº 8.666/93.

- 14.8.1.** Os documentos que puderem ter sua autenticidade confirmada através da Internet estarão dispensados de autenticação.

14.9. Se a licitante estiver credenciada com o CNPJ-MF da matriz, todos os documentos habilitatórios deverão ser apresentados com o CNPJ-MF da matriz, ou se estiver credenciada com o CNPJ-MF da filial, todos os documentos habilitatórios deverão ser apresentados com o CNPJ-MF da filial, exceto aqueles documentos que, pela própria natureza, comprovadamente, forem emitidos somente em nome da matriz.

- 14.9.1.** Caso o objeto do certame seja cumprido por pessoa jurídica distinta da credenciada, considerando exclusivamente matriz ou filial, ambas deverão comprovar a regularidade fiscal-trabalhista.

- 14.10.** O contrato e o faturamento serão executados de acordo com o CNPJ-MF constante nos documentos habilitatórios apresentados, exceto nos casos de matriz e filial, que atendam o subitem 14.9.1.

- 14.11.** A licitante que deixar de apresentar os documentos exigidos nos subitens 14.1 a 14.5 será considerada inabilitada.

14.12. Atendidas as exigências previstas neste edital, será declarada vencedora, com a adjudicação e homologação do objeto da licitação pela autoridade competente.

14.13. O Pregoeiro apreciará os recursos que houver, dando ciência à autoridade competente da decisão final.

OBS.: Solicitamos às licitantes, para facilitar a análise e julgamento dos documentos, que estes sejam apresentados na ordem enumerada no item 14 e seus subitens, devidamente numerados e reunidos com presilha para facilitar a juntada no processo.

15. SANÇÕES POR INADIMPLEMENTO.

15.1. Pelo inadimplemento de qualquer cláusula ou simples condição deste edital, ou pelo descumprimento parcial ou total do mesmo, as partes ficarão sujeitas às sanções e consequências legais previstas no art. 86, 87 e 88 da Lei Federal nº 8.666/93, em especial:

15.1.1. Multa de 20% (vinte por cento) sobre o valor total da proposta, no caso da **recusa injustificada** da licitante vencedora **em receber o Pedido de Compra**, aceitar ou retirar o instrumento equivalente ou total descumprimento da obrigação assumida.

15.1.2. Multa de 20% (vinte por cento) sobre o valor total da proposta, caso a licitante **não a mantenha ou deixe de encaminhá-la** no prazo estabelecido no subitem 12.2, sem prejuízo das demais sanções estabelecidas no subitem 15.1.6.

15.1.3. Multa de 10% (dez por cento) do valor total da nota fiscal eletrônica, se o **material entregue estiver em desconformidade com a especificação e/ou quantidades** contidas no **Anexo I e II** e não for substituído e/ou complementado conforme subitem 3.5.1; não havendo a referida substituição e/ou complementação, o Pedido de Compra poderá, a critério do SAAE, ser rescindido, sem prejuízo da multa prevista no subitem 15.1.5.

15.1.4. Multa diária de 1% (um por cento), sobre o valor total da nota fiscal eletrônica, na eventualidade do **não cumprimento do prazo de entrega** estabelecido no subitem 3.1, até o limite de 10% (dez por cento); ao fim dos quais, se a entrega não tiver sido efetuada, o pedido de Compra poderá, a critério do SAAE, ser rescindido sem prejuízo da multa estabelecida no subitem 15.1.5.

15.1.5. Multa diária de 1% (um por cento), sobre o valor total do Pedido de Compra, até o limite de 10% (dez por cento), pelo **descumprimento a qualquer cláusula deste edital.**

15.1.6. A licitante que, convocada dentro do prazo de validade da sua proposta, não celebrar o contrato, deixar de entregar ou apresentar documentação falsa exigida para o certame, ensejar o retardamento da execução de seu objeto, não mantiver a proposta, falhar ou fraudar na execução do contrato, comportar-se de modo inidôneo ou cometer fraude fiscal, ficará **IMPEDIDA DE LICITAR E CONTRATAR pelo prazo de até 05 (cinco) anos**, com a União, Estados, Distrito Federal ou Municípios e, será descredenciado no Sicafe, ou nos sistemas de cadastramento de fornecedores a que se refere o inciso XIV do art. 4 da Lei Federal 10.520/02, pelo prazo de até 05 (cinco) anos, sem prejuízo das multas previstas em edital e no contrato e das demais cominações legais (Art.7º, Lei Federal 10.520/02). A aplicação de qualquer penalidade prevista no presente Pregão Eletrônico não exclui a possibilidade de aplicação das demais, bem como das penalidades previstas na Lei Federal nº 8.666/93.

15.2. Os valores de eventuais multas serão descontados dos pagamentos devidos pelo **SAAE** Sorocaba, ou ainda, quando for o caso, cobrados judicialmente.

15.3. Os casos de rescisão, se eventualmente ocorrerem, serão formalmente motivados nos autos do processo, assegurados o contraditório e a ampla defesa.

16. RECURSO FINANCEIRO.

16.1. Para atender à despesa, decorrente do presente Pregão Eletrônico, será onerada verba própria do **SAAE**, conforme a dotação nº 24 04 00 33 90 30 17 512 5005 2165 04.

17. RECURSOS.

17.1. Declarado o vencedor, qualquer licitante poderá, durante a sessão pública, de forma **imediata e motivada**, em campo próprio do sistema, manifestar sua intenção de recorrer, quando lhe será concedido prazo de **03 (três) dias** para apresentar as razões de recurso, ficando as demais licitantes, desde logo, intimadas para, querendo, apresentarem contrarrazões em igual prazo, que começará a contar do término do prazo da recorrente, sendo-lhes assegurada vista imediata dos elementos indispensáveis à defesa dos seus interesses.

17.1.1. A falta de manifestação **imediata e motivada** da licitante quanto à intenção de recorrer, importará na decadência desse direito, ficando o pregoeiro autorizado a adjudicar o objeto à licitante declarada vencedora.

17.2. Decididos os recursos e constatada a regularidade dos atos procedimentais, será adjudicado o objeto à licitante vencedora do certame.

17.3. Dar-se-á conhecimento às interessadas da decisão dos recursos por intermédio de comunicação por e-mail ou outra maneira formal.

18. FISCALIZAÇÃO.

18.1. O **SAAE** designará o **Setor de Materiais e Logística**, para representá-lo na qualidade de fiscalizador do contrato. O fiscalizador poderá designar outros funcionários para auxiliá-lo no exercício da fiscalização.

18.1.1. Se houver alteração do fiscalizador, o Setor responsável deverá comunicar o Setor de Licitação e Contratos.

18.1.1.1. A alteração será formalizada por apostilamento.

19. DISPOSIÇÕES GERAIS E ESCLARECIMENTOS.

19.1. A licitação será processada e julgada pelo Pregoeiro do **SERVIÇO AUTÔNOMO DE ÁGUA E ESGOTO DE SOROCABA**.

19.2. Os pedidos de esclarecimentos referentes ao processo licitatório deverão ser enviados ao pregoeiro, até **02 (dois) dias úteis** que anteceder a data fixada para abertura da sessão pública, através do e-mail: licitacao@saaesorocaba.sp.gov.br.

19.3. O **SAAE** poderá a qualquer tempo, adiar, revogar, total ou parcialmente, ou mesmo anular o presente Pregão Eletrônico, sem que disso decorra qualquer direito de indenização ou ressarcimento para as licitantes, seja de que natureza for, nos termos do Artigo 49, § 1º, da Lei Federal nº 8.666/93.

19.4. Durante a fase de preparação das propostas, as licitantes interessadas que tenham tomado conhecimento do edital, poderão fazer, eletronicamente, impugnações, que serão recebidas até **02 (dois) dias úteis** que anteceder a data final de acolhimento das propostas.

19.5. A apresentação das propostas na licitação será considerada como evidência de que a licitante:

19.5.1. Examinou criteriosamente todos os termos e anexos do edital, que os comparou entre si e obteve do Pregoeiro informações sobre qualquer parte duvidosa, antes de apresentá-la.

19.5.2. Considerou que os elementos desta licitação lhe permitem a elaboração de uma proposta totalmente satisfatória.

- 19.6.** A participação neste Pregão Eletrônico implica no conhecimento e submissão a todas as cláusulas e condições deste edital, bem como de todos os seus anexos.
- 19.7.** O custo estimado encontra-se disponível no Setor de Licitação e Contratos, que poderá ser solicitado pelo e-mail: licitacao@saaesorocaba.sp.gov.br.

Sorocaba, 04 de Dezembro de 2018.

RONALD PEREIRA DA SILVA
DIRETOR GERAL

ANEXO I

SERVIÇO AUTÔNOMO DE ÁGUA E ESGOTO
Município de Sorocaba
DEPARTAMENTO ADMINISTRATIVO – SETOR DE LICITAÇÃO E CONTRATOS
PREGÃO ELETRÔNICO Nº 118/2018

<u>LOTE 1</u>			
ITEM	QTDE	UNID.	ESPECIFICAÇÃO DO OBJETO
01	25.000	Pç.	<p style="text-align: center;">LACRE DE CORTE DE FORNECIMENTO, CONFORME ETP 009</p> <p><u>Especificação:</u></p> <p>O lacre de corte de fornecimento devera ser composto por cabo de aço galvanizado 7x7 ou 6x7, obrigatoriamente do tipo não pré-formado, com resistência mínima a tração de 2.3KN, comprimento útil de 250mm e com diâmetro de 1.6mm (tolerância de +/- 1mm).</p> <p>O corpo do lacre deve ser fabricado em liga de zamak de acordo com a norma NBR 6180. O corpo deve apresentar identificação com 7 (sete) dígitos em ordem sequencial, logotipo do SAAE de Sorocaba e o nome do fabricante.</p> <p>As marcações podem ser do tipo estampagem mecânica em baixo relevo ou impressão a laser.</p> <p>O conjunto, cabo e corpo do lacre especificado, quando submetido a uma força de tração superior a sua capacidade resistente, deve apresentar o rompimento do cabo num ponto fora da região de travamento no corpo.</p> <p>O sistema deve ser projetado de forma que o cabo só possa ser deslocado no sentido da lacração.</p> <p>Ao ser cortado, o cabo deve apresentar características que impeçam sua reutilização e facilite a identificação das fraudes.</p>

TERMO DE REFERÊNCIA

1. OBJETO

Aquisição de Lacre para Ligação de Água para atender os serviços operacionais do Serviço Autônomo de Água e Esgoto de Sorocaba, conforme especificações, quantidades estimadas e exigências estabelecidas neste Termo de Referência.

Ref. S.C.125/2018.

2. QUANTIDADE

25.000 Lacres de corte de fornecimento, conforme ETP 009.

3. ESPECIFICAÇÕES

- Lacre de corte de fornecimento, conforme ETP 009.

O lacre de corte de fornecimento deverá ser composto por cabo de aço galvanizado 7x7 ou 6x7, obrigatoriamente do tipo não pré-formado, com resistência mínima à tração de 2.3KN, comprimento útil de 250 mm e com diâmetro de 1.6 mm (tolerância de +/- 1 mm).

O corpo do lacre deve ser fabricado em liga de zamak de acordo com a norma NBR 6180. O corpo deve apresentar identificação com 7 (sete) dígitos em ordem sequencial, logotipo do SAAE de Sorocaba e o nome do fabricante.

As marcações podem ser do tipo estampagem mecânica em baixo relevo ou impressão a laser.

O conjunto, cabo ou corpo do lacre especificado, quando submetido a uma força de tração superior a sua capacidade resistente, deve apresentar o rompimento do cabo num ponto fora da região de travamento do corpo.

O sistema deve ser projetado de forma que o cabo só possa ser deslocado no sentido da lacração.

Ao ser cortado, o cabo deve apresentar características que impeçam sua reutilização e facilite a identificação das fraudes.

4. INSPEÇÃO TÉCNICA

Conforme Instrução elaborada pela CMM (em anexo).

5. PRAZO DE ENTREGA

Por se tratar de material que ocupa pouco espaço físico, a entrega será única em até **30 (trinta)** dias corridos após o recebimento do pedido de compras.

O(s) material(s) será(ão) considerado(s) recebido(s) após a conferência e aprovação pelo almoxarifado. Constatadas irregularidades no objeto, o SAAE, sem prejuízo das penalidades cabíveis, poderá rejeitá-lo no todo ou em parte se não corresponder à(s) especificação(ões) do **Termo de Referência**, determinando sua substituição, bem como, determinando sua complementação se houver diferença de quantidade, o que, em ambas hipóteses, deverão ocorrer no prazo máximo de **15 (quinze) dias corridos**, sendo de sua responsabilidade todas as despesas e riscos relativos à substituição e/ou a complementação.

6. GARANTIA

De acordo com as normas de fabricação.

7. CRITÉRIO DE JULGAMENTO

Menor Preço.

8. LOCAL DA ENTREGA

Av. Comendador Camilo Júlio, 255 – Ibiti do Paço.

SAAE Unidade Centro Operacional – Setor de Materiais e Logística

Sorocaba SP

Horário das 08h00 as 15h00

9. UNIDADE FISCALIZADORA

Setor de Materiais e Logística.

Sorocaba, 17 de setembro de 2018.

WILSON JOSÉ DUARTE DA SILVA
Chefe do Setor de Materiais e Logística

RONALDO RODRIGUES DA SILVA
Diretor Operacional de Infraestrutura e Logística

JUSTIFICATIVA

Trata-se de material de consumo, controlado pelo almoxarifado e de uso contínuo.

Este material é especialmente utilizado pela área operacional para ligações prediais de água em atendimento a ETP 009.

Considerando que a área operacional optou por utilizar somente os lacres de 250mm de comprimento, a quantidade foi estimada em virtude do consumo dos lacres de 250mm e 840mm.

Esta aquisição é necessária visando manter o saldo de material em estoque, assim como o atendimento à área operacional, possibilitando o regular andamento dos serviços a serem executados, sem gerar prejuízo para a administração.

Sorocaba, 17 de setembro de 2018.

WILSON JOSÉ DUARTE DA SILVA
Chefe do Setor de Materiais e Logística

RONALDO RODRIGUES DA SILVA
Diretor Operacional de Infraestrutura e Logística

INSTRUÇÃO PARA INSPEÇÃO DE RECEBIMENTO DE MATERIAIS

REF. Solicitação de compra n.º 125/2018 – DOIL/DOA.

Material: Lacre de Corte de Fornecimento, conforme ETP 009.

1. O material correspondente ao item 01 deverá ser inspecionado de acordo com as normas vigentes, declaradas na especificação técnica, constante no termo de referência, anexo.
2. A inspeção será feita por 02 (dois) agentes de qualidade da Comissão Permanente de Materiais e Marcas (CPMM) do SAAE de Sorocaba.
3. Todos os ensaios de inspeção de recebimento determinados pelas normas técnicas **deverão ser obrigatoriamente realizados em fábrica**. Se a licitante contratada for distribuidora ou revendedora do material ofertado, a mesma deverá informar o endereço do fabricante do material onde a inspeção será realizada. Mas, caso o fabricante não dispor de laboratório próprio, a licitante vencedora deverá contratar um laboratório reconhecido para a realização dos testes e ensaios previstos nas respectivas normas.
4. Os materiais não poderão ter data de fabricação superior a 12 (doze) meses, na data da inspeção.
5. O pagamento das despesas de inspeção do(s) agente(s) de qualidade, como combustível, pedágio, refeição e hospedagem, quando necessário, também serão por conta do fornecedor.
Obs. No caso da inspeção ser em outro estado, a despesa com passagem aérea do(s) agente(s) de qualidade também será por conta do fornecedor.
6. Para fins de habilitação, as licitantes deverão DECLARAR que possuem plenas condições para realizar as inspeções técnicas de acordo com as exigências estabelecidas nesta instrução.
7. A comunicação quanto a programação da data para a realização das inspeções de recebimento deverão ser feitos pelas licitantes contratadas em comum acordo com o SAAE, através dos setores e e-mails a seguir:
Setor de Licitações e Contratos: contratos@saaesorocaba.sp.gov.br
Comissão de Materiais e Marcas: gilmar@saaesorocaba.sp.gov.br
Comissão de Materiais e Marcas: claudio@saaesorocaba.sp.gov.br
Comissão de Materiais e Marcas: fabiomartins@saaesorocaba.sp.gov.br
8. No ato da entrega dos materiais no Almoxarifado do SAAE, os mesmos poderão ser recusados pelos funcionários do recebimento, se constatado:
 - a) o não atendimento dos procedimentos de inspeção mencionados nesta instrução;
 - b) ausência dos laudos de inspeção correspondentes de cada material;
 - c) sem a devida identificação com selos do SAAE

Eng.º Gilmar Buffolo
CPMM - Presidente

MODELO DE CARTA PROPOSTA

Ao

Serviço Autônomo de Água e Esgoto de Sorocaba.

Pregão Eletrônico nº 118/2018 – Processo Administrativo nº 9.757/2018.

Oferecemos a esse Órgão o preço a seguir indicado, objetivando a **aquisição de lacres para corte de fornecimento de água**, de acordo com o disposto no edital do certame supra e ordenamentos legais cabíveis:

LOTE 01						
Item	Qtde	Unid.	Especificação do Objeto	Marca	Preço Unit. (R\$)	Preço Total (R\$)
01	25.000	Pç.	<p>LACRE DE CORTE DE FORNECIMENTO. Especificação: O lacre de corte de fornecimento deverá ser composto por cabo de aço galvanizado 7x7 ou 6x7, obrigatoriamente do tipo não pré-formado, com resistência mínima a tração de 2.3KN, comprimento útil de 250mm e com diâmetro de 1.6mm (tolerância de +/- 1mm).</p> <p>O corpo do lacre deve ser fabricado em liga de zamak de acordo com a norma NBR 6180. O corpo deve apresentar identificação com 7 (sete) dígitos em ordem sequencial, logotipo do SAAE de Sorocaba e o nome do fabricante.</p> <p>As marcações podem ser do tipo estampagem mecânica em baixo relevo ou impressão a laser.</p> <p>O conjunto, cabo e corpo do lacre especificado, quando submetido a uma força de tração superior a sua capacidade resistente, deve apresentar o rompimento do cabo num ponto fora da região de travamento no corpo.</p> <p>O sistema deve ser projetado de forma que o cabo só possa ser deslocado no sentido da lacração.</p> <p>Ao ser cortado, o cabo deve apresentar características que impeçam sua reutilização e facilite a identificação das fraudes. Conforme Termo de Referência - Anexo II.</p>			

O VALOR TOTAL OFERTADO POR ESTA EMPRESA É DE R\$
(.....).

Declaramos que os materiais ofertados atendem às especificações exigidas no **Anexo I e Anexo II.**

Os preços apresentados contemplam todos os custos e despesas diretas e indiretas relacionadas com o integral fornecimento do objeto, como impostos, taxas, tributos, frete, seguro, embalagens, encargos trabalhistas e previdenciários e outros que porventura possam ocorrer.

Prazo de validade da proposta:

Dados da empresa:

Razão social:
CNPJ-MF:
Inscrição Estadual:
Endereço completo:
Telefone:
E-mail Institucional:
E-mail Pessoal:
Banco:
Agência:
Conta nº

Dados do responsável para assinatura do pedido de compra:

Nome completo:
RG nº:
CPF nº:
Cargo/função ocupada:
Endereço pessoal:
Data de Nascimento:
E-mail Institucional:
E-mail Pessoal:

.....(local e data).....

(assinatura, nome, cargo, RG do representante legal e carimbo da empresa)

OBS.: Este documento deverá ser preenchido em papel timbrado da empresa.

ANEXO IV

**DECLARAÇÃO DE INEXISTÊNCIA DE EMPREGADO MENOR NO QUADRO DA
EMPRESA**

Decreto 4.358, de 05.09.2002

EMPREGADOR: PESSOA JURÍDICA

PREGÃO ELETRÔNICO Nº 118/2018

....., inscrita no CNPJ nº, por intermédio de seu representante legal o(a) Sr.(a), portador(a) da Carteira de Identidade nº e do CPF nº DECLARA, para fins do disposto no inciso V do art. 27 da Lei Federal nº 8.666, de 21 de junho de 1993, acrescido pela Lei Federal nº 9.854, de 27 de outubro de 1999, que não emprega menor de dezoito anos em trabalho noturno, perigoso ou insalubre e não emprega menor de dezesseis anos.

Ressalva: emprega menor, a partir de quatorze anos, na condição de aprendiz ().

.....
(data)

.....
(assinatura do responsável ou representante legal)
CPF Nº

(Observação: em caso afirmativo, assinalar a ressalva acima).

**OBS.: Este documento deverá ser preenchido em
papel timbrado da empresa.**

DECLARAÇÃO

1. Identificação do Dirigente:

Nome: _____ CPF: _____

Cargo: _____

Empresa: _____

Telefone: _____ E-mail: _____

2. Declaração:

DECLARO ter conhecimento das vedações constantes no artigo 73-A, da Lei Orgânica do Município, e no artigo 1º da Lei Municipal nº 10.128, de 30 de Maio de 2012, regulamentada pelo Decreto Municipal 20.786 de 25 de setembro de 2013 e alterado pelo Decreto Municipal nº 20.903 de 11 de dezembro de 2013, onde estabelecem as hipóteses impeditivas de contratação, e que:

() não incorro em nenhuma das hipóteses de inelegibilidade previstas no referido artigo.

() incorro nas hipóteses de inelegibilidade previstas no referido artigo.

() tenho dúvidas se incorro ou não na(s) hipótese(s) de inelegibilidade prevista(s) no(s) inciso(s) _____ do referido artigo e, por essa razão, apresento os documentos, certidões e informações complementares que entendo necessários à verificação das hipóteses de inelegibilidade.

DECLARO, ainda, sob as penas da lei, em especial aquelas previstas na Lei Federal nº 7.115, de 29 de Agosto de 1983, e no artigo 299 do Código Penal (Falsidade Ideológica), que as informações aqui prestadas são verdadeiras.

Sorocaba, de _____ de 2018.

Razão Social

Nome – cargo

RG

OBS.: Este documento deverá ser assinado quando da assinatura do pedido de compra.

**CONTRATOS OU ATOS JURÍDICOS ANÁLOGOS
TERMO DE CIENCIA E DE NOTIFICAÇÃO**

CONTRATANTE: Serviço Autônomo de Água e Esgoto de Sorocaba.

CONTRATADO: _____

PEDIDO DE COMPRA Nº (DE ORIGEM): /SLC/2018

OBJETO: Aquisição de lacres para corte de fornecimento de água.

Pelo presente TERMO, nós, abaixo identificados:

1. Estamos CIENTES de que:

- a) O ajuste acima referido estará sujeito a análise e julgamento pelo Tribunal de Contas do Estado de São Paulo, cujo trâmite processual ocorrerá pelo sistema eletrônico;
- b) Poderemos ter acesso ao processo, tendo em vista me extraindo cópias das manifestações de interesse, Despachos e Decisões, mediante regular cadastramento no Sistema de Processo Eletrônico, conforme dados abaixo indicados, em consonância com o estabelecido na Resolução nº 01/2011 do TCESP;
- c) Além de disponíveis no processo eletrônico, todos os Despachos e Decisões que vierem a ser tomados, relativamente ao aludido processo, serão publicados no Diário Oficial do Estado, Caderno do Poder Legislativo, parte do Tribunal de Contas do Estado de São Paulo, em conformidade como artigo 90 da Lei Complementar nº 709, de 14 de janeiro de 1993, iniciando-se, a partir de então, a contagem dos prazos processuais, conforme regras do Código de Processo Civil;
- d) Qualquer alteração de endereço – residencial ou eletrônico – ou telefones de contato deverá ser comunicada pelo interessado, peticionando no processo.

2. Damo-nos por NOTIFICADOS para:

- a) O acompanhamento dos atos do processo até seu julgamento final e consequente publicação;
- b) Se for o caso e de nosso interesse, nos prazos e nas formas legais e regimentais, exercer o direito de defesa, interpor recursos e o que mais couber.

Sorocaba, de _____ de 2018.

GESTOR DO ÓRGÃO/ENTIDADE:

Nome: Cargo:
CPF: RG:
Data de nascimento:
Endereço residencial completo:
E-mail institucional:
E-mail pessoal:
Telefone(s):

**Responsáveis que assinaram o ajuste:
Pelo CONTRATANTE:**

Nome: Cargo:
CPF: RG:
Data de nascimento:
Endereço residencial completo:
E-mail institucional:
E-mail pessoal:
Telefone(s):

Pelo FISCALIZADOR:

Nome: Cargo:
CPF: RG:
Data de nascimento:
Endereço residencial completo:
E-mail institucional:
E-mail pessoal:
Telefone(s):

Pela CONTRATADA:

Nome: Cargo:
CPF: RG:
Data de nascimento:
Endereço residencial completo:
E-mail institucional:
E-mail pessoal:
Telefone(s):

OBS.: Este documento deverá ser assinado quando da assinatura do pedido de compra.

ANEXO VII

**CONTRATOS OU ATOS JURÍDICOS ANÁLOGOS
DECLARAÇÃO DE DOCUMENTOS À DISPOSIÇÃO DO TRIBUNAL**

CONTRATANTE: Serviço Autônomo de Água e Esgoto de Sorocaba

CNPJ Nº: 71.480.560/0001-39

CONTRATADA: _____

CNPJ Nº: _____

PEDIDO DE COMPRA Nº (DE ORIGEM): /SLC/2018

DATA DA ASSINATURA: _____

VIGÊNCIA: 30 (trinta) dias corridos.

OBJETO: Aquisição de lacres para corte de fornecimento de água.

VALOR (R\$): _____

Declaro(amos), na qualidade de responsável(is) pela entidade supra epigrafada, sob as penas da Lei, que os demais documentos originais, atinentes à correspondente licitação, encontram-se no respectivo processo administrativo arquivado na origem à disposição do Tribunal de Contas do Estado de São Paulo, e serão remetidos quando requisitados.

Sorocaba, de _____ de 2018.

RESPONSÁVEL:

Nome:

Cargo:

E-mail:

OBS.: Este documento deverá ser assinado quando da assinatura do pedido de compra.

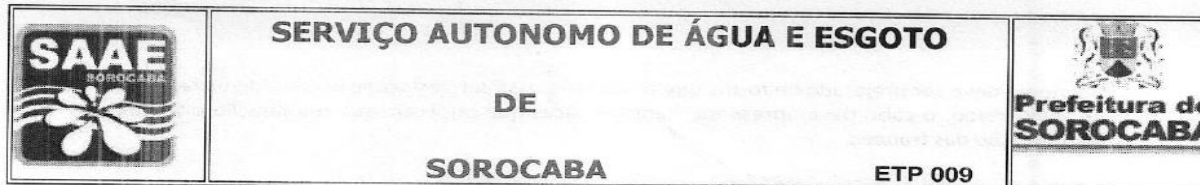

Especificação Técnica de Projeto N.º 009

ETP009 – Lacs para unidade de medição.

1. Objetivo.

Esta ETP 009, especificação Técnica de Projeto nº 009 fixa as condições mínimas exigíveis para os lacs da tampa frontal, do corte de fornecimento e anti-fraude da unidade de medição de ligação de água.

2. Referências normativas.

ETP 002 – caixa para unidade de medição de ligação de água.
ETP 003 – dispositivo de medição simples e duplo.
NBR 6180 – ligas de zinco

3. Requisitos gerais.

3.1. Configuração do laque da tampa frontal.

O laque da tampa frontal deverá ser composto por cabo de aço galvanizado 7x7 ou 6x7, obrigatoriamente do tipo não pré-formado, com resistência mínima à tração de 2.3 KN, comprimento útil de 840 mm e com diâmetro de 1.6 mm (tolerância de +/- 1 mm).

O corpo do laque deve ser fabricado em liga de zamak de acordo com a norma NBR 6180.

O corpo deve apresentar identificação com 7 (sete) dígitos em ordem seqüencial, logotipo do SAAE de Sorocaba e o nome do fabricante.

As marcações podem ser do tipo estampagem mecânica em baixo relevo ou impressão à laser.

O conjunto, cabo e corpo do laque especificado, quando submetido a uma força de tração superior a sua capacidade resistente, deve apresentar o rompimento do cabo num ponto fora da região de travamento no corpo.

O sistema deve ser projetado de forma que o cabo só possa ser deslocado no sentido da lacração.

Ao ser cortado, o cabo deve apresentar características que impeçam sua reutilização e facilite a identificação das fraudes.

3.2. Configuração do laque de corte de fornecimento.

O laque da tampa frontal deverá ser composto por cabo de aço galvanizado 7x7 ou 6x7, obrigatoriamente do tipo não pré-formado, com resistência mínima à tração de 2.3 KN, comprimento útil de 250 mm e com diâmetro de 1.6 mm (tolerância de +/- 1 mm).

O corpo do laque deve ser fabricado em liga de zamak de acordo com a norma NBR 6180.

O corpo deve apresentar identificação com 7 (sete) dígitos em ordem seqüencial, logotipo do SAAE de Sorocaba e o nome do fabricante.

As marcações podem ser do tipo estampagem mecânica em baixo relevo ou impressão à laser.

O conjunto, cabo e corpo do laque especificado, quando submetido a uma força de tração superior a sua capacidade resistente, deve apresentar o rompimento do cabo num ponto fora da região de travamento no corpo.

ETP 009 – lacs para unidade de medição

Página 1

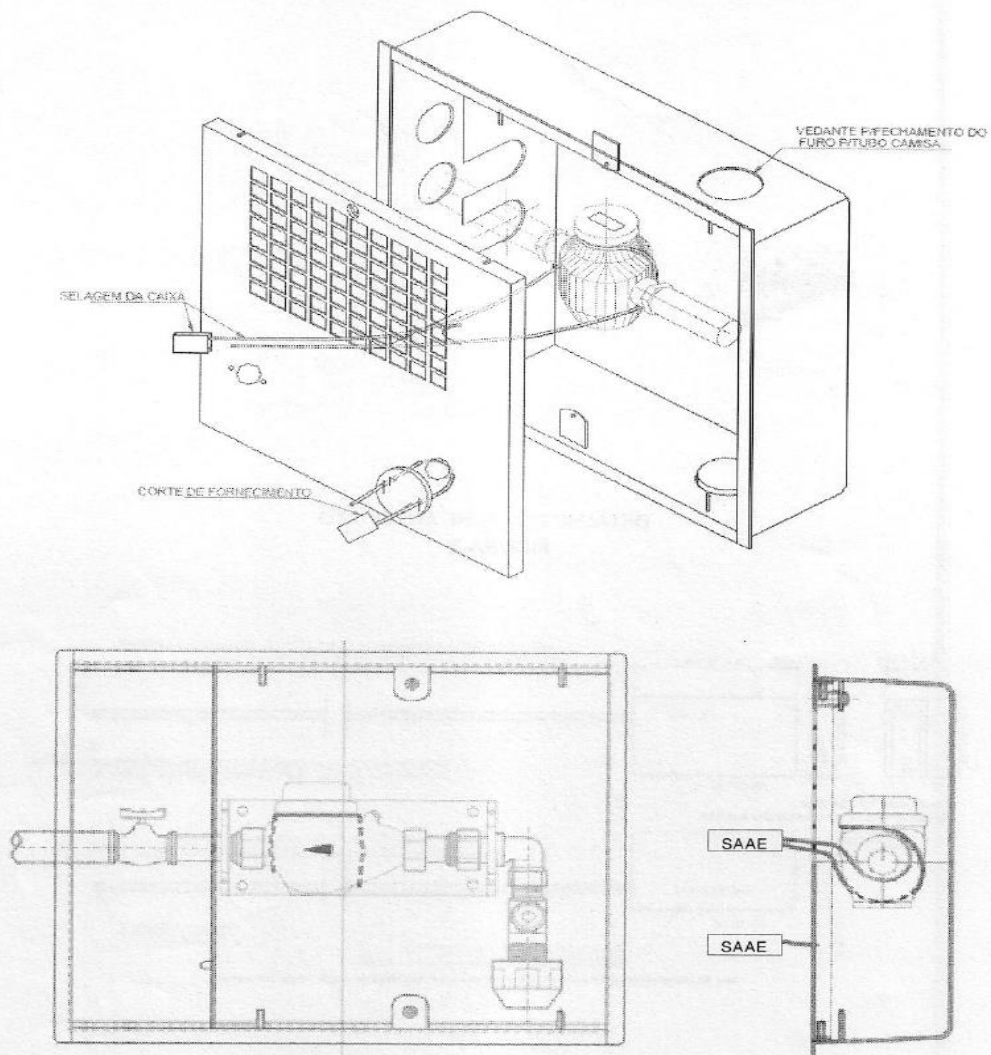

DETALHE DA INSTALAÇÃO DOS LACRES – DISPOSITIVO SIMPLES
FIGURA 1

Texto básico elaborado por:

Engº Gilmar Buffolo

CREA 161218/D

Comissão de Materiais e Marcas

Engº Rodrigo lopes de freitas Leitão

CREA 50617463/9

Departamento de Água

Data 16/08/12

EM BRANCO

ETP 009 – lacres para unidade de medição

Página 5